es para tí
la mejor información

PRESENCIA

MATUTINO FUNDADO EL 28 DE MARZO DE 1952
AÑO XXIX-Nº 8.043- LA PAZ, BOLIVIA, SABADO 22 DE NOVIEMBRE DE 1980- 16 PAGINAS- $b. 4.00

Plusher de punto blanco

AUDIENCIA PAPAL.- Con motivo de la visita "ad limina apostolorum", los Obispos de Bolivia fueron recibidos la pasada semana, por S.S. Juan Pablo II, ocasión en la que el Pontífice pronunció un discurso relevando la acción pastoral de la Conferencia Episcopal de Bolivia.En la fotografía, de izquierda a derecha, Mons. Bonifacio Maderbacher, Vicario Apostólico de Chiquitos; Mons. Luis Rodríguez Pardo, Arzobispo de Santa Cruz y Presidente de la Conferencia Episcopal de Bolivia; S.S. Juan Pablo II; Mons. René Fernández Apaza, Obispo de Oruro; Mons. Carlos Arturo Brown, Obispo Auxiliar de Santa Cruz, y Mons. Antonio Eduardo Bösel, Vicario Apostólico de Ñuflo de Chávez.

Prosiguen consultas en la OEA sobre derechos humanos

Las negociaciones tienden a evitar un pronunciamiento sobre ese tema, que dé lugar a que Argentina y Chile se retiren de la reunión

WASHINGTON, 21 (L-R)-- El problema de las remuneraciones al personal de la OEA dominó hoy las actividades de la asamblea general del organismo a la espera de los debates decisivos en torno a la cuestión de los derechos humanos.

Dos paros de los funcionarios , acompañados por demostraciones pacíficas ante la sede del organismo, pusieron marco a deliberaciones reservadas de los cancilleres sobre la cuestión que ha sido objeto de urgentes pedidos, de atención por parte del Secretario General de la OEA, Alejandro Orfila.

Hoy entró en circulación una propuesta venezolana de aumento de los sueldos en un 15 por ciento anual a partir del próximo mes de enero, lo que significaría elevar en más de siete millones de dólares el presupuesto de la organización.

Pero fuentes de la OEA dijeron que la iniciativa no encontraría demasiado eco, especialmente entre los países que tienen mayores cuotas de aportes a ese presupuesto.

Paralelamente prosiguieron las negociaciones privadas tendientes a evitar que un pronunciamiento de la OEA en materia de derechos humanos , abra paso a la amenaza de Argentina y Chile de retirarse de la reunión.

Fuentes de la OEA dijeron que la delegación de los Estados Unidos mantiene aún su firme oposición a la aspiración argentina de que la OEA emita una resolución de tono general sobre el punto, sin identificar países ni emitir juicios que puedan considerarse una intromisión en los asuntos internos de ningún estado miembro.

Argentina y Chile anunciaron ayer su disposición a retirarse de la reunión en caso de considerar inapropiadas las resoluciones sobre derechos humanos, actitud que estarían dispuestos a asumir otros países.

El año pasado, durante la asamblea realizada en La Paz, la delegación de Uruguay se retiró transitoriamente de la asamblea cuando en la discusión del tema derechos humanos se abordó el caso uruguayo.

La delegación de Uruguay sostuvo, entre otras cosas, que no le ofrecían garantías de imparcialidad la tarea de ser presidente del grupo de trabajo encargado de redactar los proyectos de resolución el embajador ecuatoriano Raúl Falconi.

Este año Falconi es presidente de la comisión de Asuntos Jurídicos, y Políticos, en la que se ventilará inicialmente el tema, a partir de esta noche o mañana.

CANAL DE PANAMA

WASHINGTON, 21 (L-R)-- Panamá reiteró hoy que la aplicación del tratado que debe devolver a ese país la soberanía sobre el canal , tropieza con dificultades por efecto de decisiones arbitrarias de los Estados Unidos.

El Canciller panameño, Carlos Azores dijo a la Asamblea General de la OEA que su país desea llamar la atención de la comunidad americana "sobre esta situación que, de no corregirse oportunamente , puede traer graves repercusiones futuras en las relaciones interamericanas".

Llamó a las naciones latinoamericanas para que "mantengan una actitud de vigilancia en favor de la correcta ejecución de los tratados Confiamos en que se impondrá el buen juicio y que el gobierno norteamericano honrará su compromiso con la nación panameña y la comunidad internacional".

REACCION BOLIVIANA ANTE ACTITUD DE MUSKIE

WASHINGTON, 21 (AP)-- La delegación boliviana a la X Asamblea General de la Organización de los Estados Americanos fue excluida esta noche de un banquete que ofrecía el Secretario de Estado norteamericano , Edmund S. Muskie.

En fuentes norteamericanas se dijo que la exclusión "refleja el mal estado de las relaciones entre los dos países".

Los diplomáticos bolivianos respondieron con frialdad el desaire diciendo que "nadie puede quitarnos con un gesto la honra que es nuestra".

Reagan analizó, en Washington, problemas de política exterior

WASHINGTON, 21 (L.R.).- El Presidente electo Ronald Reagan analizó hoy los problemas de política exterior que heredará al llegar a la Casa Blanca mientras se aprestaba a viajar a California, donde se abocará a la integración de su gabinete.

Reagan dio la mano a cada uno de los miembros de su escolta antes de subir al avión que lo trasladó a Los Angeles, finalizando en un ambiente optimista su semana de presentaciones en la capital.

Sus asesores dijeron que volverá a Washington el 8 de diciembre.

Para entonces, se estima que habrá designado a su secretario de estado y a la mayoría, si no todos, los otros miembros de su elenco gubernamental, a partir de una nómina secreta elaborada por su "gabinete de campaña", integrado por sus ayudantes personales.

Los asesores de Reagan dijeron que el nuevo gabinete podría estar formado mayoritariamente por ex funcionarios de los gobiernos de Richard Ninxon y Gerald Ford, tales como los ex secretarios del Tesoro George Schultz y William Simon.

Pero la selección final continúa siendo asunto de especulaciones y los asesores agregaron que Reagan, quien sucederá en el cargo al Presidente

(Pasa a la página 11)

Canciller peruano:

Países de cuencas Amazónicas,del Plata y Orinoco se reunirán en Perú,en 1981

LIMA, 21 (EFE).- El próximo año se realizará en Perú una cita de las naciones de las Cuencas amazónica, del Orinoco y el Plata, afirmó hoy al llegar a Lima el Canciller de Perú, Javier Arias, luego de participar en la asamblea general de la OEA.

Aunque no señaló fecha para esa reunión, Arias Stella indicó que ya contaba con la aceptación para la cita de los cancilleres de Colombia, Brasil y Venezuela.

Añadió que el proyecto era sustentado por el presidente del Perú, Fernando Belaúnde y había sido aceptado por la Organización de Estados Americanos (OEA), que le dio su respaldo.

El desarrollo de las cuencas de los ríos mencionados, dijo el Canciller, estará basado en la carretera marginal de la selva, proyecto del mismo Belaúnde que se halla en su última etapa de tendido.

El canciller rechazó toda amenaza de embargo a la producción pesquera de la región latinoamericana, en represalia por la captura, las últimas semanas, de atuneros norteamericanos por Ecuador y Perú.

"Rechazamos, dijo cualquier represalia que se tome por la defensa de nuestro mar territorial" y añadió que en la OEA, Perú expresó su solidaridad a ese respecto, con Ecuador, país que será afectado por el embargo de sus operaciones de atún a los Estados Unidos, por haber capturado y multado atuneros norteamericanos que pescaban sin licencia en sus 200 millas.

Al respecto indicó que el Secretario de Estado norteamericano, Edmundo Muskie, le indicó que los barcos que habían pescado en aguas de las 200 millas sin licencia, tanto en Ecuador como Perú, pertenecían a empresas particulares.

Arias Stella dijo que mientras se ponía de acuerdo con los países que sostienen su jurisdicción sobre las 200 millas, internamente practicaba otra política que desconocía ese acuerdo.

Dijo también que en Estados Unidos se entrevistó con Robert Fontaine, encargado de asuntos latinoamericanos por la administración del nuevo Presidente norteamericano Ronald Reagan.

El Canciller peruano señaló que Fontaine le dijo que existía buena disposición a mantener relaciones pragmáticas con el área latinoamericana y se sentía un auténtico interés por la problemática de la región por parte de la administración Reagan.

Subrayó que el Secretario General de la OEA,el argentino Alejandro Orfila, destacó y apoyó la propuesta del Presidente Belaúnde para que Nicaragua, Honduras y El Salvador, exploten conjuntamente el Golfo de Fonseca.

Sobre el nuevo anuncio boliviano de retirarse del Pacto Andino, Arias Stella dijo que el Canciller de BOLIVIA en su intervención ante la OEA no había aludido al asunto.

Reiteró el "compromiso solemne" del Perú al respecto de los derechos humanos e indicó finalmente que había mantenido contactos con los cancilleres latinoamericanos asistentes a la OEA, con cuyos países, señaló Perú mantiene relaciones cordiales y fructíferas.

Un católico es Viceprimer Ministro del gobierno polaco

Fueron relevados otros cuatro ministros

VARSOVIA, 21 (AP).- El parlamento designó hoy a un prominente católico Kerzy Ozdowski, como viceprimer ministro y relevó a cuatro ministros en la cuarta reorganización importante de la jerarquía polaca en lo que va del año.

Ozdowski, miembro del parlamento y del Consejo de Estado, fue designado Vice Primer Ministro a cargo de asuntos familiares y sociales.

Ozdowski, quien se encontrará el 13 de noviembre en el Vaticano con el Papa Juan Pablo II, es el primer católico que desempeña una posición de tal alto rango en el gobierno de un estado comunista.

El parlamento aprobó además la distinción de los ministros del trabajo, Marian Mizcarek - de la construcción, Edward Barszcz y del Ministro de cartera Maciej Wirowski.

El ministro de Salud , Marian Sliwinski habia presentado su renuncia por esta decisión, según informó la agencia oficial PAP.

Se dijo que Sliwinski sometió su dimisión hace casi una semana pero que aceptó permanecer en su puesto hasta que las negociaciones sobre cuestiones salariales con los empleados de salud pública concluyeran.

El convenio laboral con médicos, enfermeras y empleados de hospitales fue firmado el mes pasado en Gdansk.

El parlamento aprobó la designación del vicealcalde de Varsovia Jerzy Brzostek como ministro de la construcción y la promoción del Viceministro del Trabajo, Jerzy Obodowski, a ministro del ramo, mientras que Stanislaw Ciosek fue confirmado como Ministro sin Cartera encargado de supervisar las relaciones laborales.

El puesto de Ministro de Salud fue dejado vacante. El viceministro Tadeusz Szelachowski fue puesto al frente de esa dependencia con carácter interino hasta que pueda hallarse a un nuevo ministro.

La reorganización del consejo de ministros es la primera desde que Jozef Pinkowski asumió la jefatura del gobierno en agosto durante la ola de huelgas, y es la cuarta importante en la jerarquía polaca efectuada este año.

En febrero pasado el Primer Ministro Piotr Jaroszewicz fue destituido y reemplazado por Edward Babiuch, quien fue relevado a su vez en agosto.

Stanislaw Kania sucedió el 5 de septiembre, en la jefatura del Partido Comunista a Edward Gierek después que éste sufrió un ataque cardiaco, según se informó en esa ocasión.

Desde entonces, la gestión de Gierek ha sido criticada severamente por la prensa oficial polaca.

Ozdowski es economista y miembro del organización Znak, uno de los dos grupos católicos laicos que tienen escaños garantizados en el parlamento. El partido unido de los trabajadores polaco (comunista) tiene asegurada una mayoría en ese cuerpo de 460 bancas.

Los cambios en el gobierno se producen al final de una sesión de dos días del Parlamento en la que los delegados discutieron la crítica situación económica que enfrenta el país.

La agencia PAP dijo que el parlamento adoptó una resolución que elogia al gobierno y al sindicato independiente Solidaridad por concertar acuerdos que

(Pasa a la página 13)

Despidos en masa de trabajadores argentinos por cierre de fábricas

BUENOS AIRES, 21 (AP)-- Dirigentes sindicales del cinturón industrial de Buenos Aires calificaron hoy de "gravísima" la situación social del país como consecuencia de despidos y suspensiones de millares de trabajadores y el cierre de fábricas.

Las regionales de la Confederación General del Trabajo (CGT) exponen sus preocupaciones en un documento elevado a los obispos argentinos para que lo hagan llegar al Papa Juan Pablo II.

El documento se conoció en momentos en que arrecian las reclamaciones para que el gobierno militar rectifique la política económica orientada por el Ministro José Martínez de Hoz.

El documento sindical sostiene que "los problemas que soportamos los trabajadores muestran una situación social que puede ser calificada de gravísima, miles de despidos, suspensiones, cierres de empresas a diario, y un costo de vida intolerable y creciente, a pesar de ficticias estadísticas oficiales".

Los sindicalistas agregan en la nota que "es por ello que confiamos en que la sabiduria volcada por su Santidad Juan Pablo II sea interpretada cabalmente, para que los desposeidos, los desprotegidos y los que tienen hambre y sed de justicia encuentren el debido respeto a sus derechos como persona humana, hecha a imagen y semejanza del Altísimo".

Fuentes laborales calculan que en lo que va de año alrededor de un centenar de fábricas cerraron debido a la retracción económica y que por lo menos 100.000 trabajadores quedaron sin empleo.

El Teniente General Roberto Viola , quien asumirá la presidencia por un período de tres años en marzo próximo, dijo anoche en una entrevista por televisión que "aquellos aspectos principistas y conceptuales de la política económica no serán en modo alguno modificados".

Sin embargo, parecen dar esperanzas a los críticos de Martínez de Hoz a sostener que "se harán cambios" en la instrumentación de la economía.

Enviado de la ONU visita sitios devastados por la guerra en Irán

DEZFUL, IRAN, 21 (LR).- Las autoridades iraníes llevaron hoy al enviado de las Naciones Unidas Olof Palme, a visitar la zona occidental devastada por la guerra, con el objeto de mostrarle porque Teherán insiste en continuar las hostilidades con Irak, que sucesivas misiones de paz no han logrado detener.

Una multitud que gritaba "muerte a (presidente iraquí) Saddam Hussein" acompañó al ex primer ministro sueco en su recorrido por las áreas de Dezful destruidas por los impactos de misiles de fabricación soviética lanzados por las tropas iraquíes.

Gritaron también "muerte a los Estados Unidos" país al que Teherán acusa de respaldar a Irak en el conflicto de dos meses y en el cual Irán emplea casi exclusivamente armas estadounidenses, adquiridas, durante el gobierno del ex-Sha.

En un área residencial, un solo misil lanzado por los iraquíes desde una base situada a 60 kilómetros de distancia, arrasó una zona de 40 por 70 metros. Funcionarios iraníes dijeron que varios centenares de personas murieron al caer en áreas civiles nueve misiles iraquíes.

Aparte de inspeccionar los restos calcinados de dos cazas Mig iraquíes, Palme limitó su visita a los blancos no militares, tanto en Dezful como en la ciudad de Jermanshah, ubicada más al norte.

El objetivo del recorrido, en las últimas 24 horas de la visita de cinco días realizada por Palme a Irán, era respaldadar los argumentos señalados al enviado de la ONU por los líderes iraníes, quienes le expresaron que Irán tenía plena justificación de proseguir la lucha hasta la derrota de su enemigo.

Palme expresó que no había sido utilizado como un arma propagandístico al aceptar el viaje de hoy.

"Hará lo mismo en el otro lado", dijo, refiriéndose a la visita que hará a Irak una vez que parta de Teherán mañana.

Agregó que aunque los dirigentes iraníes le expresaron abiertamente su determinación de continuar la lucha y desestimaron la posibilidad de éxito de sumisión, las conversaciones habían sido constructivas, abiertas y satisfactorias.

"Hablo sobre la paz, y, por consiguiente, ellos también hablan acerca de la paz", indicó, pero se negó a revelar los detalles de su conversación ayer con el presidente Abolhassan Bani-Sadr y ei Primer Ministro Huhammad Ali Rajai.

"Desde de un comienzo dije que no podíamos esperar resultados inmediatos", añadió Palme, quien podría volver a Irán después de su primera visita a Bagdad.

El mayor de la Fuerza Aérea que acompañó a Palme predijo que la actividad bélica se hará aún más lenta durante la temporada de lluvias, cuyo comienzo se espera para los primeros días de diciembre.

El mayor Bahman Forghani, quien fue adiestrado en los Estados Unidos, dijo que su unidad instalada en la base aérea de Dezful, aún no sufría plenamente el impacto de la escasez de repuestos para su caza bombarderos de fabricación estadounidense.

Pero agregó que las tripulaciones asumían riesgos adicionales al continuar volando con aviones sin un adecuado mantenimiento.

Explicó que la práctica era continuar usando las piezas hasta que no funcionaran, en vez de cambiarlas de acuerdo a lo que indicaba el manual de mantenimiento.

Los últimos informes de ba-

(Pasa a la página 13)

Recrudece la lucha a lo largo de 480 Kms. del frente irano-iraquí

Ambos países combaten por el control de las alturas que dominan las principales carreteras hacia Bagdad

BEIRUT, 21 (AP)-- Irán afirmó haber repelido a las fuerzas iraquesas que amenazaban a un pueblo clave del frente septentrional, al tiempo que ambos países combatían por el control de las alturas que dominan las principales carreteras hacia Bagdad.

Bagdad y Teherán afirmaron que un total de 165 soldados cayeron durante la noche y a mediados de la mañana en las hostilidades desatadas a lo largo del frente de 480 kilómetros.

Irán dijo haber infligido 1.670 bajas a los iraqueses en sus contraataques de toda esta semana, Irak sostiene que el total de bajas asciende a 1.071.

La agencia noticiosa PARS dijo que las fuerzas iranies desalojaron a los iraqueses de posiciones cercanas a Gilan Gharb, a 69 kilómetros al sureste de la población fronteriza irani de Kar-E-Shirin y al sur de Sar-Pol-E-Zahabthr.

Las ciudades fueron ocupadas por Irak, al comienzo de la guerra que dura ya 61 días.

Previamente los iranies afirmaron haber repelido también a los iraqueses de posiciones cercanas a Mehran, a 166 kilómetros al sur de Kasr-E. Shirin.

Los cuatro pueblos dominan una importante red de carreteras que se extiende por unos 150 kilómetros al oeste de Bagdad.

Ambos países informaron de ataques con aviones y helicópteros artillados contra las posiciones de su adversario a lo largo del frente, e Irán dijo que 60 soldados iraqueses fueron muertos en un bombardeo contra posiciones enemigas cerca de la capital de Ahvaz, en el Khuzistan.

Ambas partes dijeron que se empleaban paracaidistas en la estratégica serie de pueblos situados en las estribaciones de la Sierra de Zagros.

Un comunicado dijo que 45 soldados iranies fueron muertos esta mañana en la batalla por las alturas de la Sierra.

El comunicado irani dijo que 460 soldados iraqueses resultaron muertos en ataques de sus helicópteros artillados contra posiciones enemigas cerca de Susangerd, a 53 kilómetros al noroeste de Ahvaz.

Teherán admitió haber sufrido cuatro bajas, y 49 heridos en la acción cerca de Susangerd y Ahvaz, e indicó que las fuerzas

(Pasa a la página 13)

Murieron 75 personas en un incendio en Las Vegas

LAS VEGAS, 21 (AP).- Setenta y cinco personas murieron hoy y más de 300 resultaron heridas en un incendio que arrasó el Grand Hotel-Casino MGM en esta ciudad, anunció el jefe del bomberos del Condado de Clark.

Parrish dijo que la falta de alarmas sobre las que informaron algunos sobrevivientes del siniestro fue debido a que "el fuego consumió los amplificadores antes que pudieran ser usados". Previamente había declarado que " las alarmas se activan a mano y evidentemente nadie las jaló".

Añadió que "alguien puede haber abierto las puertas de incendio, permitiendo que el humo llenara las escaleras".

Parrish dijo que se le había informado que el hotel estaba casi lleno. "Esto podría significar que había entre 4.500 y 5.000 personas en el hotel, sin contar empleados y asistentes del casino, que podría traer el total a 8.000", declaró.

Parrish dijo que la mayoría de las víctimas fueron halladas en el vigésimo piso y habían muerto por inhalación de humo, a pesar de que habían algunos cuerpos carbonizados entre los 10 descubiertos en la zona del casino.

Ralph Dinsman, capitán de bomberos del Condado de Clark, dijo que el incendio llenó el casino de la planta baja en 10 minutos. Agregó que no había evidencia de que el fuego se extendió más allá del segundo piso, pero el humo subió por el edificio.

EXIGENCIAS SALARIALES.- Washington, 21 (AP).- Los empleados de la Organización de Estados Americanos protestan frente al edificio de la OEA exigiendo aumentos salariales, mientras esperan la llegada de los cancilleres que asisten a la conferencia. (Radiofoto AP).

Cuarta ampliación de FANCESA producirá a partir de marzo

SUCRE, 21 (PRESENCIA).- La Fábrica Nacional de Cemento Sucre presenta algunas dificultades económico-financiera, declaró el Ingeniero Director, Marcelino Gómez pero aseguró que en ningún momento incidirán en el cronograma de trabajo de le cuarta ampliación, que comenzará a producir a partir de marzo del año próximo.

Manifestó el Director de FANCESA atraviesa por una situación más o menos difícil, en el campo económico-financiero", como esta sucediendo en casi todas las empresas del país, cuyas dificultades son emergentes de la situación planteada luego de la devaluación de la moneda que se dictó el pasado año y los consiguientes reajustes en mano de obra, insumos, valores de contratación etc. que han ejercido una incidencia considerable en incremento, en relación a las previsiones del presupuesto que tenía FANCESA y que naturalmente están provocando problemas que será necesario vencer, mediante un esfuerzo financiero, refinanciamiento o crédito que debe ser contratado en entidades financiera a nivel nacional e internacional".

El Consejo de Administración está en procura de conseguir un crédito de amplitud, que permita superar estas situaciones, a mediano plazo, que se conceptúa en un monto de cinco millones de dólares, lo que permitirá un capital de operaciones para garantizar la adquisición de insumos en escala mayor a la habitual ya que los niveles de producción de FANCESA, a partir de 1981, son considerablemente superiores a los actuales, en proporción de uno a tres.

A pesar de los problemas, reiteró que la cuarta ampliación no sufrirá retraso, ya que el cronograma replanteado tiene prevista la producción a partir de marzo.

JUNTA DE LICITACIONES

Durante los días 20 y 21 del presente, se reunió la Junta de Licitaciones, bajo la presidencia del Gral. Antonio Ovando Rojas, presidente de CBF. En la oportunidad, fueron considerados dos fases dentro del desarrollo de la fábrica: el informe de comisiones para la calificación de dos convocatorias, sobre seguro integral y sobre auditoría externa.

El Ing. Gómez manifestó que, en estas reuniones, se adjudicó el seguro integral a Andina de Seguros, para prestará servicios para las instalaciones de la planta así como para las nuevas obras que si bien están aseguradas con un seguro de montaje, deben también incorporarse al seguro integrado, una vez que este concluido el montaje y las instalaciones en funcionamiento.

En cuanto a la segunda licitación, el servicio de auditoría se adjudicó a la firma Auditores Asociados, que debe efectuar los trabajos en los plazos fijados, lo que constituye una necesidad para que los organismos financiadores, especialmente de la cuarta ampliación, conozcan el estado económico financiero de la institución.

A la reunión, asistieron los tres propietarios de la fábrica: CBF Alcaldía de Sucre y Universidad de San Francisco Xavier, los que recibieron informe detallado del avance de la obra de la cuarta ampliación.

Por servicios prestados:

Alcaldía de Potosí entregó medallas a varios ciudadanos

POTOSI, 21 (PRESENCIA).- La Alcaldía Municipal de Potosí, condecoró, en sesión solemne a varios ciudadanos de la localidad, por servicios prestados al progreso nacional.

El Alcalde Waldo Tapia Zárate, al imponer la distinción a destacados hombres potosinos, sostuvo que se cumple un deber al reconocer la labor desplegada en beneficio de la colectividad.

Por su parte, los ciudadados distinguidos agradecieron a la Comuna y coincidieron en sostener que sólo han cumplido un deber con su tierra y con la comunidad.

Los ciudadanos que fueron condecorados por la Municipalidad con la Orden del Cerro de Plata, son: Isaac Flores Ponce, decano de la prensa, potosina, impulsor de varios periódicos, Corresponsal de "El Diario" de La Paz, durante décadas, profesor.

Ing. Jack Aitken Soux, promotor de actividades en la industria agrícola, ex - Rector de la Universidad Tomás Frías, impulsor de la cultura.

Pbro. José Zárate Victoria, historiador, ex - Alcalde, ex-Prefecto, actual Director Distrital de Educación Urbana, educador.

Prof. Antonio Barriga, educador, primer locutor deportivo de Potosí, dirigente del Circulo de Periodistas Deportivos, activo impulsor de las actividades deportivas, periodista en esta rama.

Contador Elías Roncal Otálora, industrial, minero, impulsor de varias actividades de bien público, promotor cultural, ligado al quehacer histórico.

DISTINGUIDOS.- La Municipalidad de Potosí distinguió a estos ciudadanos por los servicios prestados a la Villa Imperial y al departamento.

Banco del Beni inauguró sucursal en Cochabamba

COCHABAMBA, 21 (PRESENCIA).- Fue inaugurada la sucursal del Banco Industrial y Ganadero del Beni, en acto que se realizó en las nuevas dependencias ubicadas en la calle "Aguirre" de esta capital.

Estuvieron presentes autoridades departamentales, el presidente de la Federación Departamental de Ganaderos del Beni y Pando y de Fondo Ganadero,Dr. Asad Simón; el presidente del directorio de BIGBENI Dr. Isaac Shirique; el delegado de la regional, Lic Jorge Jordán; representantes de la " banca local, empresarios, comercio, entidades cívicas y sociales.

INAUGURACION

La ceremonia se inició con la bendición del edificio, a cargo del P. Felix Rodríguez Pardo. Luego se dio lectura del certificado de autorización de funcionamiento de la nueva agencia, por el representante del Banco Central de Bolivia.

El presidente de la Federación Departamental de Ganaderos del Beni y Pando, y del Fondo Ganadero, Dr. Asad Simón se refirió a la importancia de la creación de sucursal de BIGBENI para contribuir a una política de integración del desarrollo económico e industrial de Cochabamba.

Hizo una amplia relación de las actividades que cumple el Banco Industrial y Ganadero del Beni en todo el país.

Por su parte , el Dr. Isaac Shirique, presidente del directorio de dicha entidad crediticia, agradeció la presencia de las autoridades y de las representaciones de las entidades del mundo comercial e industrial y de la empresa privada.

Dijo que la nueva regional desarrollará una labor dinámica, de acuerdo a una nueva política crediticia.

Servicio de mantenimiento para aviones en Santa Cruz

SANTA CRUZ, 21 (PRESENCIA).- Con el patrocinio técnico de la fábrica norteamericana de aviones "B Beechcraft", mañana sábado serán inauguradas, en ceremonia especial, las modernas instalaciones de mantenimiento, demostración y venta de aviones, a cargo de la empresa cruceña "Servicios Aéreos Pinto".

La nueva empresa, en el Km. 7, carretera a Cochabamba, conforman una pista de 1.600 metros de largo, de suelo compactado, ancho 45 metros, con capacidad para operar aviones mayores a turbo hélice. En un área de 10 hectáreas de terreno, han sido edificados cuatro hangares, aparte de otras edificaciones destinadas a talleres, maestranza, oficinas, gabinete técnico, depósitos, sala de estar etc. Han sido equipadas con máquinas de alta precisión, para el servicio de reparación y mantenimiento, que estarán a cargo de personal especializado.

Se trata de incorporar un moderno servicio a la aviación boliviana, dijo su propietario-gerente, Alfredo Pinto Landivar, en conferencia de prensa. Subrayó que se trata de un esfuerzo de la iniciativa privada para satisfacer los requerimientos en las ventas de aviones, reparación de mantenimiento. Dijo que, como resultado de una carga experiencia en las actividades aéreas, vio por conveniente implementar este nuevo servicio, tomando en cuenta que el servicio de aviones ha sido incrementado considerablemente, especialmente en el oriente boliviano, para facilitar las comunicaciones.

Subrayó que esta empresa es también un positivo aporte potenciamiento aéreo país y sobre todo -dijo- homenaje a la creación Ministerio del Aire. Su ministro, el Gral. Waldo Pereira, confirmó su asistencia al acto.

Ejecutivos de la fábrica "Beechcraft", su gerente general, John Benso, acompañado de otros personeros dicha firma, llegaron a Santa Cruz para asistir a este inaugural, que tiene relevancia dentro de las actividades empresariales.

En opinión de los técnicos norteamericanos, las instalaciones de este servicio consideran optimas, tan igual superior a otros similares exterior, "según manifestaron los periodistas.

Pinto Landivar, por otra dijo que es el comienzo de empresa de proyecciones a una futura integración permita el ensamblado aviones, tarea que ya no es utopía, por el desarrollo vez más creciente de la nología.

Las heladas afectaron plantaciones en Oruro

ORURO, 21 (PRESENCIA).- La mayor parte de los cultivos del altiplano orureño fue afectada con las heladas registradas durante los pasados, días, por lo que la cosecha será virtualmente nula. La declaración fue formulada por dirigentes de la Federación Departamental de Trabajadores Campesinos, después de evaluar informes recibidos en diferentes regiones del departamento.

Expresaron que la situación preocupa a la Federación porque muchas familias se todas por las heladas.

El Presidente estará mañana en Cochabamba para concentraciones

COCHABAMBA, 21 (PRESENCIA).- El Presidente, Gral Luis García Meza, en compañía de los integrantes de la Junta de Comandantes, llegará a esta capital el próximo domingo, para asistir a la concentración campesina que se realizará en Mizque, a unos 200 kilómetros de esta ciudad.

Por otro lado, el jefe del Estado y sus acompañantes estarán presentes en la reunión agraria que tendrá lugar en Arani el lunes, fecha en que se conmemora la fundación de esa provincia.

Dirigentes agrarios y ejecutivos del Pacto Militar Campesino, expresaron que esas reuniones campesinas que seguramente serán las últimas en este distrito, los trabajadores del campo manifestaron su apoyo al gobierno que preside el Gral. Luis García Meza, al mismo tiempo, le harán conocer las necesidades de esas poblaciones y los problemas que tingen a los campesinos de sas regiones.

Rotary de Potosí renovó directiva

POTOSI, 21 (PRESENCIA).- El Rotary Club de esta ciudad, en días pasados, ha renovado su directorio, el mismo que ha sido posesionado una sesión especial que contó on la presencia de autoridades ciales.

El nuevo directorio del otary Club de Potosi tiene esta nformación: Presidente, Fredy Flores Ponce, Past Presidente, Nicanor Aramayo y orge Iñiguez; Primer Secretario , Amabel Fortín; Procretario, Jaime Herrera; esorero, Fernando Serrudo; acero, Guillermo Román.

Nueva directiva de morenada Mejillones

ORURO, 21 (PRESENCIA).- La morenada "Mejillones", una de las entidades que, pese a sus pocos años, está entre las más prestigiosas del folclore orureño, renovó su directorio para la nueva gestión. La directiva está presidida por Medardo Irigoyen Morado, ex-parlamentario orureño y varias veces dirigente de la federación de choferes "San Cristóbal".

Los demás integrantes son: Vicepresidentes, German Mendoza Ignacio y Lucio Ponce Martínez; Secretario de Relaciones, Mario Vásquez Ponce; de Hacienda, René Coconi Roque y René Callejas Cardozo; de Actas, Roger Morales Bellido; de Prensa y Propaganda, Alberto Escobar Rivera; de Cultura y Folclore, Jorge Gómez Burgoa, de Festejos, Nery Moreira Rodríguez, Control y Estadísticas, Antonio Fontaño Zambrana; Primer Vocal, Sergio Morales Córdova; Segundo Vocal, Alberto Vásquez Ponce; Representantes ante la Asociación de Conjuntos Folclóricos, Oscar Dorado Carisol y Emilio Pool Guerrero.

PROFESIONALES

Laboratorios

LABORATORIOS DE ANALISIS CLINICOS "ROUX"
Dr. RUBEN TEJADA ANDRADE

Análisis de: Sangre en general, bioquímica, orinas, heces. L.C.R. jugos gástricos y duodenal, pruebas de embarazo parasitológicos y bacteriológicos.
Dirección: Edif. MARISCAL DE ZEPITA Av. Mariscal Santa Cruz Nº. 861, Esq. Pasaje peatonal Bloque "A", 2do. piso. Of. 201.
(Entre plazas San Francisco y Pérez Velasco)
Telfs.: Lab. 324528. Dom. 321122. Cas. 2665.

médicos

Dr. BENJAMIN ARAMAYO OBLITAS
Ginecólogo-Obstetra

Enfermedades de señoras - Prenatal - Partos - Flujos - Hemorragias - Ulcera del Cuello Uterino.
Consultorio: Yanacocha 301. Tercer Piso. Oficina 5. Horas 4-7. Teléfono 341403. Domicilio 327996.

Dr. GUILLERMO PERES RIVERO
Cirujano General - Vascular
ALEMANIA - EUROPA

Jefe de Residentes (Oberarzt), Bocios, Estómago, Intestinos, Apéndice, Vesícula, Vías Biliares, Páncreas. Tumores, Várices, Cirugia arterial.
Consultorio: Edif. Alborada Piso 12. Tel. 329125. De 14.30 a 18.00 Hrs. Buscamóvil 810136. Domicilio 795309.
MAN SPRICHT DEUTSCH.

Dr. HECTOR RIVERA RODAS
Cirujano Plástico

Especialización Hospital Francés, Instituto Argentino de Diagnóstico y Tratamiento Hospital Dalinde (México).
CIRUGIA ESTETICA, REPARADORA, QUEMADOS, CIRUGIA DE MANO.
Edificio Petrolero (El Prado) SEGUNDO PISO.
Tel. 353331—350461. Hrs. 14.30. Reservar hora.

Dr. RENE COLOMA RECTOR
Médico Cirujano General

Estudios de especialización en Inglaterra, Cirugía de abdómen (vesícula, ulceras, apéndice), hernias, várices y otros.
Consultorio Edif. Alborada, Juan de la Riva, Esq. Loayza 12º. piso. Of. 1203 horas 18 a 20. Teléfono Consultorio 329125. Teléfono domicilio 374893.

Dr. OSCAR VARGAS
Traumatólogo de Niños
Cambio de Consultorio
Especializado en México

Displasia y luxación de cadera. Fracturas. Calle Loayza, Edif. Mariscal de Ayacucho 7º. Piso. Atención 17 a 19. Teléfono 365719. Dom. 793878.

Dr. RAUL DURAN DE CASTRO
Pediatra - Neonatólogo
Hospital Calvo Mackenna - Chile

Atiende recién nacidos, lactantes, escolares, adolescentes.
Consultorio: Edificio Mariscal de Zepita. (Pasaje Peatonal, Casa de la Cultura), Bloque A, primer piso. MAÑANAS: 10 - 12; TARDES: 17.30 - 20. Teléf. 369771. Urgencias 371902.

Dr. GUILLERMO SUAREZ TEJADA
Cirujano Urólogo

Cirugía y enfermedades de riñones, vejiga, próstata genitales, venéreas, etc., transtornos urogenitales, de la infancia.
Consultorio: Mercado 996, Esq. Yanacocha 1er. piso. Horas 18 a 20 p.m. Tel. Consultorio 363968. Dom. 784520.

Dr. ALFREDO RAMIREZ TORRICO
Cirujano - Urólogo

Especialización Universidad de Chile, Cirugía, enfermedades de riñones, vejiga, próstata, genitales, infertilidad, venéreas, etc.
Avenida Camacho 1077. Teléfonos: 357219 — 364817.
Consultas horas 14 - 19, sábados 10 - 12.

Dr. YECID ANDRADE
Cirugía Plástica Estética

Especialización España, Catedrático UMSA, Encargado del servicio CIRUGIA PLASTICA. Hospital Obrero. Atiende: QUEMADOS, estética reparadora.
CONSULTORIO: Av. Arce 2316 - Teléfonos 354614 - 369610. HORARIO: 16 adelante.

Dr. N. ORIHUELA MONTERO
Cirujano - Urólogo

Enfermedades genitourinarias: Riñones, vejiga, uretra, próstata, etc.
Avenida Arce 2001. Edificio Montevideo, 2º. piso. De [illegible] 6. Tel. 326183.

"POLICONSULTORIO ALAMEDA"
EDIFICIO ALAMEDA (PRADO) PLANTA BAJA OFICINA 11
TELEFONO 366657

Dr. ADOLFO VALENCIA ZAPATA
Neumólogo
Especialización MEXICO.
ENFERMEDADES BRONCOPULMONARES, INSUFICIENCIA RESPIRATORIA.
Teléfonos: Consultorio 366657. Domicilio 355827.

Dr. JORGE RIOS ARAMAYO
Pediatra Neonatólogo
RECIEN NACIDOS, NIÑOS ADOLESCENTES.
Especialización: CORDOBA, ARGENTINA, POST-GRADO DOCENTE ASISTENCIAL.
Consultas: Lunes - Sábado 11 - 12; Lunes - Viernes 14.20.
Consultorio: 366657. Domicilio 355296. URGENCIAS BUSCAMOVIL 810136—38.

Dr. GERARDO ANTEZANA ALVESTEGUI
Enfermedades del Corazón
ESPECIALISTA en enfermedades de la ALTURA; Cardiopatías congénitas, adquiridas. Diagnóstico, tratamiento de la enfermedad de CHAGAS.
ELECTROCARDIOGRAMA. Esfuerzo.
Especialidad: FRANCIA—MEXICO. Teléfonos 366657—784128.

Dr. FELIX DELGADO MERCADO
Internista Gastroenterología
Endoscopia Digestiva
Especialización: BUENOS AIRES - Argentina.
Enfermedades Aparato Digestivo - Esófago-Estómago - Intestinos - Hígado - Vesícula - Páncreas - Nutrición - Gastroduodenoscopia - Coloncoscopia.
Consultas 17 - 20 horas, Teléfonos: Consultorio 366657. Domicilio 312371.

Dr. ALEXIS PRIETO MURILLO
Urólogo
INSTITUTO DE UROLOGIA DE BARCELONA.
Riñones - Vejiga - Próstata - Genitales - Infertilidad. Enfermedades de Transmisión Sexual.
Consultas de 2 a 5. Teléfono Domicilio 342783.

Dr. RUBEN ILLANES PATZI
Traumatología
Rehabilitación
Fracturas - Luxaciones - Reumatismos - Deformidades osteoesqueléticas - Enfermedades: Articulares, musculares, paralíticas, niños, adultos.
TESTDIAGNOSTICO - FISIOTERAPIA.
Lunes a viernes Horas 16 - 19. Emergencias 366657 — 373542.

Dr. EDGAR LEDEZMA GALVEZ
Cirujano General
Especialización completa Hospital "José Joaquin Aguirre" Universidad de CHILE (SANTIAGO).
Tratamiento Médico Quirúrgico; Hernia Hiatal, Reflujo Gastroesofágico - Cáncer Esófago, Estómago, Colón. Ulcera Gastroduodenal - Hígado - Vesicula Biliar - Páncreas - Intestino - Cirugia Bocio - Mama - Várices - Hernias.
Atención 17 - 20 horas, teléfono Consultorio 366657. Domicilio 358383.

Dr. JAVIER PABON ALIAGA
Gastroenterólogo
Tokio - Japón
Enfermedades del ESTOMAGO, INTESTINO, HIGADO, VESICULA, PANCREAS, Gastritis, Ulcera Gastroduodenal, Diarrea, Estreñimiento, Parásitos.
ENDOSCOPIA DIGESTIVA.
Consultorio: 366657. Domicilio 340603. Atención 17 - 20.

POLICONSULTORIO ALAMEDA
EDIFICIO ALAMEDA (PRADO)

Dr. RAFAEL ORIHUELA NICOLAU
Cirujano Urólogo
Especialización Hospital Saint Joseph y Clinica Médico Quirurgica de la Porte de Choisy PARIS. Afecciones de próstata, riñones, vejiga, genitales, enfermedades venéreas, etc., Av. Arce, Edificio Montevideo 2º. piso. Hrs. 18.15 a 20.

Dr. HUGO DEL CASTILLO MORALES
Médico Cirujano Otorrinolaringólogo
Atiende enfermedades de oídos, nariz y garganta.
Consultas de 2 - 5 (14 a 17). Consultorio Mercado 1335. Teléfono 322195 y 784992.

Dr. JUAN MARCO R.
Médico Cirujano
Cirugía Estética y Reparadora
Nariz, Oreja, Párpados, Arrugas, Labios, Cicatrices. Senos, Abdomen. Viruela, Quemados y secuelas.
CIRUGIA GENERAL: Várices, Apéndice, Estómago, Vesicula, Intestinos, Hernias, Bocio, Tumores, Cirugia Ginecológica.
Consultorio: Yanacocha 300. (Nuevo Edificio Asbún). 1er. Piso - Oficina 101 - Teléf. 322303. Dom. 329845.
Consulta 4 - 7 p.m.

ESPECIALIDADES MEDICO QUIRURGICAS
DIRECCION: AV. 6 DE AGOSTO 2399
ESQ. BELISARIO SALINAS PRIMER PISO
TELEFONOS: 326154-322372
BUSCAMOVIL: 810136 810138

Dr. JAVIER ESTENSSORO LEMAITRE
Medicina Interna
UMSA—EE.UU. Hrs. 17 - 20. Telf. Dom. 328933. BUSCAMOVIL.

Dr. GUIDO VILLAGOMEZ ROIG
Gastroenterología
UMSA—JAPON — ARGENTINA. Hrs. 17.30 - 20.00. Telf.: Dom. 327036 BUSCAMOVIL.

Dr. ADRIAN SAINZ GUTIERREZ
Cirugía General y Digestiva
USFX — ESPAÑA. Hs. 17 - 20. Telef. Dom. 790866.

Dr. JUAN CARLOS CRUZ VARGAS
Traumatología - Ortopedia
UMSA—BRASIL. Hrs. 17 - 20. Telef.: Dom. 327715 BUSCAMOVIL.

Dr. RAMON LLOBET MAC GAVIN
Cardiología
USFX — EE.UU. Hrs. 14.30 - 19. Telef.: Dom. 373605 BUSCAMOVIL.

Dr. JOAQUIN ARCE LEMA
Neurología Neurocirugía
UMSA—GRAN BRETAÑA. Hrs. 14.30 - 18 BUSCAMOVIL.

Dr. IGNACIO ALURRALDE JUAREZ
Hematología - Laboratorio
Clínico - Hemoterapia
UMSA—BOLIVIA. Hrs. 8.30 - 12.30 y 14.30 - 21. Telf.: Dom. 365396. BUSCAMOVIL.

Dr. VICTOR CALDERON CALDERON
Ginecología - Ecografía
UMSA—BRASIL. Hrs. 9 - 12. Telf. Dom. 320801. BUSCAMOVIL.

Dr. RAUL AUGUSTO ALIAGA MONROY
Cirugía Plástica y Reconstructora
UMSA—BRASIL. Profesor IVO PITANGUY. Hrs. 14.30 - 18. Telf. Dom. 370767.

Dr. GREGORIO ARAMAYO DIEZ DE MEDINA
Psiquiatría
UMSA—MEXICO. Hrs. 18 - 20. Telf. Dom. 792458.

Ps. JORGE BLANCO KRASNIK
Psicología Clínica
UCB—BOLIVIA. Hrs. 14.30 - 18. Telf. Dom. 323974.

Dr. JAIME PEREZ LARA
Medicina Física Rehabilitación
UMSA—BOLIVIA. Hrs. 9 - 12 y 15 - 19. Telf. Dom. 322032.

Dr. RAMIRO DE LA ROCHA CARDOZO
Urología
UMSA — EE.UU. Hrs. 14.30 - 18. Telf. Dom. 783256. BUSCAMOVIL.

Dr. JAVIER ESCOBARI CARDOZO
Pediatría - Neurología Infantil
U. de Chile Hrs. 15 a 18. Telf. Dom. 786180 - BUSCAMOVIL.

Sr. JOSE BARJA CARBALLO
Rayos X
Técnico Radiólogo

Dr. SIMON PALACIOS
Médico de Quemados
Tratamiento del gran quemado, cirugia plástica y cosmética, cara, mamas, abdomen, corrección de cicatrices, malformaciones.
Mercado Nº. 996 esq. Yanacocha. Telf. 363968. Horario 14 a 18.

Dr. RAUL DURAN TORRICO
Medicina Interna
Enfermedades: Renales, Cardiovasculares, Broncopulmonares, Gastrointestinales, Hepáticas, Reumáticas.
Consultorio: Edificio Colón, Oficina 804. Calles: Colón - Mercado. Hs. 17.30 - 20.30. Teléfono 353641. Domicilio 354439.

Dra. AMPARO AZCUI
Ginecología Obstetricia
Cirugía ginecológica, enfermedades de mama, partos, planificación familiar, diagnóstico precoz del cáncer.
Consultorio: edificio Alameda planta baja, oficina 4. Horas 14 - 19. Teléfonos 366319. Domicilio 793688.

Dr. RIGOBERTO MENA MORALES
Odontólogo Especialista
Cirugía Buco Maxilo Facial
Prótesis - Rayos X

Cirugia del Tercer Molar inferior- Fracturas de los Maxilares - Malformaciones - Promentonismo - Tumores.
Consultorio: Pasaje de la Casa de la Cultura "EDIFICIO LIBERTAD" Of. Nº. 705 Teléfono: 327636
Casilla 2307.

Dra. RUTH MALDONADO BALLON
Médica - Cirujano
Ginecología - Obstetricia

Flujos vaginales anormales. Hemorragias. TUMORES MAMARIOS. ESTERILIDAD. CONYUGAL. Planificación familiar. Menopausia. EXAMEN PRE-MATRIMONIAL. PRENATAL. PARTO. Orientación sexual de la pareja.
Consultorio: Plaza Venezuela, Edificio Herrmann, piso 17. Tardes: 13.30 a 19.30. Teléfono 350040. RESERVAR HORA.

Dr. FLAVIO VASQUEZ LUNA
Cirugía General y
Vascular Periférica
Especializado en Chile

VARICES, ULCERAS venosas y varicosas, síndrome post-flebítico, fistulas arteriovenosas, aneurismas insuficiencia circulatoria en las extremidades, PIE DIABETICO, Bocio, mamas, estómago, vesicula, intestinos, apéndice, hernias, hemorroides, tumores.
Consultorio: Edif. LIBERTAD, 7mo. piso, Of. 706
ATENCION: 17-18. Telf.: 358258. Dom.: 3305963.

Dra. SONIA OCAMPO PEÑARANDA
Ginecología Obstetricia
Brasil — México

Enfermedades de señoras: ESTERILIDAD, Transtornos menopausia. PREVENCION CANCER UTERINO Y MAMARIO PRENATAL, CONTROL DE PARTO CON ULTRASONIDO, PLANIFICACION FAMILIAR.
Consultorio: Ayacucho 208. Primer Piso. Horas 14 - 19
RESERVAR HORA 325459 — 320062.

psicólogos

CONSULTORIOS PSICOLOGICOS
Lic. GUIDO AGUILAR S.
Lic. RAUL BOHRT P.
Lic. JOSE E. CANDIA
Lic. BLANCA G. DE LEBL
ORIENTACION - DIAGNOSTICO
TRATAMIENTO SIN DROGAS
Atención todo el dia. Reservar hora Telf. 322950. Av. 2 de Octubre 2463. (Plaza Avaroa).

abogados

HECTOR ESCOBAR ANAYA
Abogado

Atiende asuntos civiles, penales, de familia, trabajo transportes. Ejecución de Cheques y letras.
Compra—venta de inmuebles y vehiculos
BUFETE: Comercio 819 Telef. 329032 Casilla 5179

Dr. BENJAMIN MIGUEL
Abogado

Asesoria y Consultoria Juridica.
Potosí 876, 1er. Piso, Oficina 1. Teléfono 328475 - Casilla 2296.

Dr. LIGNELDO MENACHO VIERA
ABOGADO
Asesoría Jurídica
y Práctica General
English Spoken

Estudios post grado Universidad de Nueva York, Vocal de Corte Superior de Justicia. Casilla 446. Teléfono 23587, Santa Cruz de la Sierra.

Dr. LUIS OSINAGA VELASCO
Abogado en Santa Cruz de la Sierra

BUFETE: Calle Ayacucho esquina Velasco, Edif. Santa Cruz, Of. 103. primer piso, Casilla 487. Teléfono 35109—30146.

MARIO HOYOS T.
Abogado especializado en
Seguridad Social

Atiende asesorias, trámites sociales y administrativos en general.
Edif. Libertad 2º. piso Of. 208
Telf: 366141 - Casilla Nº. 2502 La Paz.

PRESENCIA

Director: Huáscar Cajías K.

Co-Director Gerente: Armando Mariaca V.

Jefe de Redacción: Mario Maldonado V

El contrabando de automotores

Dentro de una semana, concluirá el plazo oficialmente concedido para regularizar la situación de varios miles de vehículos que, en los últimos años, llegaron al territorio nacional por la vía del contrabando. Si ahora, como es de esperar, las autoridades actúan con energía, como han prometido; si ellas consideran que ya es suficiente con las facilidades que se han dado a los propietarios de tales vehículos, facilidades que implican, siquiera parcialmente, un trato privilegiado; entonces, será posible poner fin a uno de los hechos ilegales más asombrosos que se han producido entre nosotros. Lo calificamos de asombroso porque cualquier persona admite que el contrabando de vehículos tiene que ser uno de los más fáciles de prevenir y de sancionar: pero no se tomó a tiempo ninguna de estas medidas. Para que la situación haya subsistido tienen que haberse producido irregularidades protagonizadas no sólo por los contrabandistas, sino de parte de muchos que debían ver, pero no quisieron hacerlo.

Como en todo comercio ilegal, no es posible dar cifras exactas acerca del número de vehículos que ingresaron por vías irregulares. Los cálculos que parecen más cercanos a la realidad afirman que se trata de diez a quince mil vehículos, especialmente automóviles y vagonetas, es decir, los que tenían aranceles más elevados y, por tanto, ofrecían más tentaciones de altas ganancias (mayores aun, en el período en que la importación de esos vehículos estuvo prohibida pues entonces las tentaciones y oportunidades eran mayores).

Podemos suponer, calculando por lo bajo, que cada uno de tales vehículos debe pagar entre tres y cuatro mil dólares de impuestos aduaneros. En total, muy probablemente, entre cuarenta y cincuenta millones de dólares. Una suma que beneficiará al fisco precisamente en momentos en que atraviesa uno de sus momentos difíciles, dadas las condiciones críticas en que se halla la economía nacional.

Si las autoridades actúan con energía -sin necesidad de ningún abuso o de incurrir en actitudes que impliquen excesos- no sólo se habrá conseguido un beneficio financiero para el Estado sino que se habrá dado una enseñanza a quienes realizaron el contrabando.

En efecto, es lo más probable que ellos serán heridos en lo que más les significa: en sus ganancias. La reciente medida que disminuye los impuestos sobre internación de vehículos y la aparición de nuevos modelos han hecho que el mercado para los vehículos de contrabando se estreche. Esta dificultad es todavía mayor a causa de que la falta generalizada de liquidez hace que no haya muchas personas en condiciones de adquirir un vehículo. La mayoría de los compradores preferirán gastar un poco más adquiriendo un vehículo importado legalmente, que correr riesgos con uno en situación irregular.

Para que el control sea fácil y eficaz, tiene que haber un medio visible de identificación. El mejor consiste en la placa.

Para evitar subterfugios, es necesario que todos los vehículos con placas de carácter transitorio -por reciente importación o extranjeras- lleven de modo fácilmente visible -por ejemplo, adjunto a la placa o pegado al parabrisas- algún medio por el cual se indique hasta qué fecha tiene validez la autorización transitoria. De ese modo, se evitará que los vehículos ingresados por contrabando puedan circular indefinidamente con autorizaciones -que nadie sabe cómo fueron obtenidas- que duren sin plazo fijo.

Es también necesario que las autoridades expliquen cuáles son las placas válidas y qué significa cada una de ellas. Entre los tipos de placas, hay algunos fácilmente reconocibles; tales las placas propias del cuerpo diplomático y consular. Pero han aparecido otras placas, algunas novedosas, recientes, que pocos saben a qué categoría corresponden y que dificultarán las tareas de control que deberán ser llevadas a cabo en cualquier lugar y en cualquier momento, sin necesidad de molestar a quienes tienen vehículos en situación regular.

Bases para una política energética

Por Carlos Meyer Ayala

Bolivia, desde el año que comenzó a autoabastecerse de productos derivados del petróleo (1953) a la fecha, no ha contado con una política Global Energética que le asegure su destino en materia de recursos renovables y no renovables.

Han pasado más de dos décadas y hoy todavía no contamos con lineamientos básicos que nos muestren un camino seguro para explorar, explotar y consumir los recursos de hidrocarburos, hidroeléctricos, carboníferos y otras fuentes no convencionales como la geotermia, energía solar y eólica.

Si bien se hicieron intentos, las medidas no llegaron a plasmarse en una realidad objetiva y actualmente la crisis es ya un hecho y nos sorprende cuando, en el mundo occidental, este problema es grave y se continúan aplicando soluciones radicales para asegurar un suministro regular de energía en base a lo que tiene cada país y que resulte comercial para su utilización.

En nuestro país, siempre hemos manifestado que se cuenta con bastantes recursos energéticos renovables y no renovables, que constituyen una reserva fundamental para nuestro desarrollo, pero nunca hemos hablado del uso racional que debemos dar a los mismos, ni nos pusimos a explotar eficientemente aquellos otros recursos existentes que serían nuestra garantía para el futuro.

Por ejemplo, se ha dicho que el gas natural es la fuente energética no renovable más importante que poseemos con casi 5 billones de pies cúbicos, equivalente al consumo de más de cuatro décadas a nivel consumo y exportación del presente año.

Sabemos también que el potencial hidroeléctrico es el principal recurso energético renovable y que su potencial llega al orden de los 2.300.000 GWH/año; la evaluación parcial de estos recursos hidroeléctricos nos permite estimar un potencial de 18.000 GWH/ año, que corresponde a una potencia instalada de algo más de 18.000 MW, que de acuerdo a cálculos, equivaldría a 200 millones de barriles de petróleo por año.

Sin embargo, según estas estimaciones y de acuerdo a la realidad, para este sector, se tiene una capacidad hidroeléctrica instalada de 242 MW, que representa tan sólo el 1.3% del potencial económico aprovechable.

En materia de reservas de uranio, se ha realizado una explotación en distintas zonas del país, cuyos resultados indican la posibilidad de contar con estos recursos. Sin embargo, esta prospección no se la puede calificar como decisiva porque queda aún un gran trabajo por realizar. En materia de carbón mineral, no se descubrieron yacimientos de valor comercial que nos posibiliten usar este recurso, que nuevamente hoy están siendo explotados en otros países que ya tuvieron esta energía en décadas pasadas.

Por otra parte, se han identificado recursos geotérmicos en el área sur de la Cordillera Occidental, señalándose sitios potenciales que puedan destinarse a la generación de energía eléctrica. La energía solar es otra fuente de energía no convencional que puede tener enorme significación, según se desprende de las investigaciones. Se conoce también que se han dado los pasos primarios en el Altiplano determinándose un índice de radiación de 4.800 kilocalorías por metro cuadrado y un promedio de 244 días anuales con luz solar.

Otros recursos o fuentes de energía como es la eólica, no han sido explotados hasta la fecha debido a que las posibilidades son limitadas, pero esta posición no se la puede dar como algo radical que nos haga dejar de lado esta posibilidad. Otra fuente de energía utilizada en Bolivia, definida como no comercial, es la vegetal en base a la leña y el bagazo, que representa aproximadamente el 30% de la energía consumida en el país y que es la fundamental en el área rural.

Ante este análisis sobre las posibilidades energéticas en general, se desprende que el consumo total de energía ha sido estimado en 2.1 millones de toneladas equivalentes de petróleo, cuyas fuentes son como sigue: Hidrocarburos líquidos y gaseosos 51%; combustibles vegetables, 29%; eléctricidad 20%. Del consumo de electricidad según estas apreciaciones, el 73% corresponde a la hidroelectricidad y el 27% a termoelectricidad producida en base al gas natural.

De acuerdo con este mismo balance, se han llegado a sacar las siguientes conclusiones: de 1971 a 1978 el consumo total de energía creció en una tasa del 6.3% anual, en comparación al consumo de hidrocarburos que creció a razón del 10% anual. La electricidad creció a una tasa del orden del 6% y los combustibles vegetales a una tasa del 1.5%.

Estas cifras nos hacen ver claramente que ha existido una dependencia cada vez mayor de los hidrocarburos líquidos, como principal fuente energética, lo que nos hace colegir que en el país no ha existido una "coherencia energética" debido fundamentalmente a la falta de políticas globales energéticas que si bien han existido, han sido simplemente sectoriales para los hidrocarburos y eléctricas y no así englobadas a una Política Energética Nacional.

En base a estos planteamientos, es necesario comentar que Bolivia debe partir de la presente década, ingresar a un ordenamiento de una "Política Global", si es que deseamos asegurar la energía del mañana. No debemos continuar siendo una

(Pasa a la página 11)

Necesidad del bautismo de niños es confirmada por la Santa Sede

(ANF).- La Santa Sede ha reafirmado la conveniencia del bautismo de los recién nacidos, frente a tendencias a esperar a que tengan uso de razón o a dejar que cada uno elija por propia decisión.

La Nunciatura Apostólica en La Paz entregó una "Instrucción Sobre el Bautismo de los niños" en la que el Papa Juan Pablo II presenta las razones doctrinales para dicho bautismo de los infantes y formula una política pastoral para el mencionado sacramento de la Iglesia.

La "Instrucción" establece que "no es posible admitir algunas proposiciones actuales, tales como el abandono definitivo del bautismo de los niños y la libertad de elección — sean cuales sean los motivos— entre el bautismo inmediato y el bautismo diferido".

Sin embargo, el documento establece también que en los casos en que no existan las necesarias garantías para la educación de la fe y de la vida cristiana, "podrá llegarse a diferir el sacramento y deberá también rehusarse si éstas (garantías) son ciertamente nulas".

Asimismo, el documento pontificio, preparado por la Congregación para la Doctrina de la Fe, exhorta a una pastoral del bautismo que incluye a los padres, a los padrinos, a los pastores y a los novios en un proceso de preparación para dicho Sacramento.

El siguiente es el texto del documento:

"INSTRUCCION SOBRE EL BAUTISMO DE LOS NIÑOS

INTRODUCCION

1. La pastoral del bautismo de los niños ha sido muy favorecida con la promulgación del nuevo Ritual, preparado según las directrices del Concilio Vaticano II. (1) Sin embargo, las dificultades advertidas por los padres cristianos y por los pastores de almas ante una transformación rápida de la sociedad, que hace más difícil la educación de la fe y la perseverancia de los jóvenes, no han sido completamente disipadas.

2. Muchos padres, en efecto, están angustiados al ver a sus hijos que abandonan la fe y la práctica sacramental, a pesar de la educación cristiana que ellos se han esforzado en darles, y algunos pastores de almas se preguntan si no deberían ser más exigentes antes de bautizar a los niños. Unos juzgan preferible diferir el bautismo de los niños hasta el final de un catecumenado de más o menos duración; otros en cambio piden que se revise la doctrina sobre la necesidad del bautismo —al menos por lo que se refiere a los niños— y desean que la celebración del baùtismo se aplace hasta una edad en que sea posible un compromiso personal, o incluso hasta el umbral de la edad adulta.

Sin embargo, esta controversia sobre la pastoral sacramental tradicional no deja de suscitar en la Iglesia el legítimo temor de que se comprometa una doctrina de importancia tan capital como la doctrina de la necesidad del bautismo; muchos padres, en particular, están escandalizados al ver rechazar o diferir el bautismo que ellos piden para sus niños con la plena conciencia de sus deberes.

3. Ante esta situación, y para responder a numerosas preguntas que le han sido dirigidas, la Sagrada Congregación para la Doctrina de la Fe, después de haber consultado a diversas Conferencias Episcopales, ha preparado la presente Instrucción. Con ella se propone recordar los puntos esenciales de la doctrina de la Iglesia en este campo, que justifican la praxis constante de la Iglesia a lo largo de los siglos, y que demuestran su valor permanente, a pesar de las dificultades surgidas actualmente. Se indicarán, finalmente, algunas grandes líneas para una acción pastoral.

I

LA DOCTRINA TRADICIONAL SOBRE EL BAUTISMO DE LOS NIÑOS

Una Praxis inmemorial

4. Tanto en Oriente como en Occidente, la praxis de bautizar a los niños es considerada como una norma de tradición inmemorial. Orígenes, y más tarde San Agustín, ven en ella una "tradición recibida de los Apóstoles" (2). Cuando en el siglo II aparecen los primeros testimonios directos, ninguno de ellos presenta jamás el bautismo de los niños como una innovación. San Ireneo, en particular, considera obvia la presencia entre los bautizados "de niños pequeños y de infantes", al lado de adolescentes, de jóvenes y de personas adultas (3). El más antiguo ritual conocido, que describe al principio del siglo III la **Tradición Apostólica**, contiene la prescripción siguiente: "Se bautizará en primer lugar a los niños; todos los que pueden hablar solos, que hablen; por los que no pueden hacerlo, que hablen sus padres, o alguno de su familia" (4). San Cipriano, en un Sínodo de Obispos Africanos, afirmaba "que no se puede negar la misericordia y la gracia de Dios a ningún hombre que viene a la existencia"; y el mismo Sínodo, invocando la "igualdad espiritual" de todos los hombres "de cualquier estatura y edad", decretó que se podían bautizar los niños "a partir del segundo o tercer día del nacimiento". (5)

5. Indudablemente, la praxis del bautismo de los niños ha conocido una cierta regresión durante el siglo IV. En esa época, cuando los mismos adultos aplazaban su iniciación cristiana, por el temor de las faltas futuras y por el miedo de la penitencia pública, muchos padres diferían por los mismos motivos, el bautismo de sus niños. Pero al mismo tiempo consta que hubo Padres y Doctores, como Basilio, Gregorio Niceno, Ambrosio, Juan Crisóstomo, Jerónimo, Agustín, que, aunque bautizados en edad adulta por las mismas razones, sin embargo reaccionaron en seguida con energía, pidiendo con insistencia a los adultos que no retrasaran el bautismo necesario para la salvación; (6) y muchos de ellos insistían a fin de que el bautismo se administrara también a los niños. (7)

LA ENSEÑANZA DEL MAGISTERIO

6. También los Papas y los Concilios intervinieron a menudo para recordar a los cristianos el deber de hacer bautizar a sus hijos.

Al final del siglo IV, se opone a las doctrinas pelagianas la antigua costumbre de hacer bautizar los niños, igual que los adultos, "para la remisión de los pecados". Como lo habían puesto de relieve Orígenes y San Cirpiano, antes que San Agustín, (8), tal costumbre confirmaba la fe de la Iglesia en la existencia del pecado original, lo cual, a su vez, hizo aparecer aún más evidente la necesidad del bautismo de los niños. El ese sentido intervinieron los Papas Siricio (9) e Inocencio I; (10), después el Concilio de Cartago del 418 condena "a los que niegan que se deba bautizar a los niños recién salidos del seno materno", y afirma que "en virtud de la regla de fe" de la Iglesia católica sobre el pecado original, "también los más pequeños, que todavía no han podido cometer personalmente ningún pecado, son verdaderamente bautizados para la remisión de los pecados, a fin de que por la regeneración sea purificado en ellos lo que han recibido por la generación". (11).

7. Esta doctrina fue regularmente reafirmada y defendida durante la Edad Media. En particular, el Concilio de Viena, celebrado en 1312, subraya que el efecto del sacramento del bautismo tanto en los niños como en los adultos no es solamente la remisión de los pecados, sino también el don de la gracia y de las virtudes. (12). El Concilio de Florencia, en 1442, censura a quienes pretenden diferir este sacramento, y pide que se confiera "lo más pronto que se pueda" (**quam primum commode**) el bautismo a los recién nacidos, "mediante el cual son sustraídos al poder del demonio y reciben la adopción de hijos de Dios.". (13).

El Concilio de Trento repite la condena del Concilio de Cartago (14) y, apoyándose en las palabras de Jesús a Nicodemo, declara que "después de la promulgación del Evangelio "nadie puede ser justificado "sin el baño del nuevo nacimiento o el deseo de recibirlo". (15). Entre los errores condenados con anatema, se destaca el de los Anabaptistas, según los cuales era mejor "omitir el bautismo (de los niños) que bautizarlos sin un acto personal de fe, en la sola fe de la Iglesia". (16).

8. Los diferentes Concilios y Sínodos regionales posteriores al Concilio de Trento enseñaron también con firmeza la necesidad de bautizar a los niños. Muy oportunamente también el Papa Pablo VI recordó solemnemente sobre este punto la enseñanza secular, declarando que, "el bautismo debe ser administrado también a los pequeños que todavía no han podido hacerse culpables de ningún pecado personal, a fin de que, nacidos sin la gracia sobrenatural, renazcan por el agua y el Espíritu Santo a la vida divina en Cristo Jesús". (17).

9. Los textos del Magisterio citados ahora trataban sobre todo de evitar errores; están lejos de agotar la riqueza de la doctrina sobre el bautismo, tal como se expresa en el Nuevo Testamento, en la catequesis de los Padres y en la enseñanza de los Doctores de la Iglesia: el bautismo es manifestación del amor gratuito del Padre, participación en el misterio pascual del Hijo, comunicación de una nueva vida en el Espíritu; el bautismo hace entrar a los hombres en la herencia de Dios y los agrega al Cuerpo de Cristo, que es la Iglesia.

10. En esa perspectiva, la advertencia de Cristo en el Evangelio de San Juan: "Quien no naciere del agua y del Espíritu, no puede entrar en el reino de los cielos", (18), debe entenderse como la invitación de un amor universal e infinito; son las palabras de un Padre que llama a sus hijos y quiere para ellos el mayor bien. Este llamamiento irrevocable y urgente no puede dejar al hombre en una actitud indiferente o neutral, ya que su aceptación es para él la condición del cumplimiento de su destino.

LA MISION DE LA IGLESIA

11. La Iglesia debe responder a la misión dada por Cristo a los Apóstoles después de la resurrección, y descrita en el Evangelio según San Mateo de forma particularmente solemne: "Me ha sido dado todo poder en el cielo y en la tierra; id, pues; enseñad a todas las gentes, bautizándolas en el nombre del Padre y del Hijo y del Espíritu Santo". (19). La transmisión de la fe y la administración del bautismo, estrechamente ligados en este mandato del Señor, forman parte integrante de la misión de la Iglesia, que es y no puede dejar de ser universal.

12. Así es como la Iglesia lo ha entendido desde los primeros tiempos y no solamente respecto de los adultos. Leyendo las palabras de Jesús a Nicodemo, la Iglesia "ha comprendido siempre que los niños no deben ser privados del bautismo". (20). Tales palabras tienen en efecto una forma tan general y absoluta que los Padres las han recogido para establecer la necesidad del bautismo. y el Magisterio las ha aplicado expresamente al caso de los niños; (21) para ellos también, este sacramento es la entrada en el Pueblo de Dios (22) y la puerta de la salvación personal.

13. Por eso, mediante su doctrina y su praxis, la Iglesia ha enseñado que no conoce otro medio que el bautismo para asegurar a los niños la entrada en la bienaventuranza eterna; por esto ella procura no descuidar la misión que ha recibido del Señor de hacer "renacer del agua y del Espíritu" a todos los que pueden ser bautizados. Respecto a los niños muertos sin haber recibido el bautismo, la Iglesia no puede hacer más que confiarlos a la misericordia de Dios, como lo hace en el rito fúnebre que ha dispuesto para ellos". (25).

14. El hecho de que los niños no puedan aún profesar personalmente su fe no impide que la Iglesia les confiera este sacramento, porque en realidad, los bautiza en su propia fe. Este punto doctrinal fue ya claramente fijado por San Agustín, el cual escribía: "Los niños son presentados para recibir la gracia espiritual, no tanto por quienes los llevan en sus brazos (aunque también por esos, si son buenos fieles), cuanto por la sociedad universal de los santos y de los fieles... Es la Madre Iglesia entera la que actúa en sus santos; porque toda ella los engendra a todos y a cada uno". (24). Santo Tomás de Aquino, y después de él todos los teólogos, siguen la misma enseñanza: el niño que es bautizado no cree por sí mismo, por un acto personal, sino por medio de otros, "por la fe de la Iglesia que se le comunica". (25). Esta misma doctrina está expresada en el nuevo Ritual del bautismo, cuando el celebrante pide a los padres, padrinos y madrinas, que profesen la fe de la Iglesia "en la que son bautizados los niños". (26).

15. Sin embargo, la Iglesia, aunque consciente de la eficacia de su fe que actúa en el bautismo de los niños y de la validez del sacramento que ella les confiere, reconoce límites a su praxis, ya que, exceptuado el caso de peligro de muerte, ella no acepta dar el sacramento sin el consentimiento de los padres y la garantía seria de que el niño bautizado recibirá la educación católica; (27) la Iglesia en feecto se preocupa tanto de los derechos naturales de los padres como de la exigencia del desarrollo de la fe en el niño.

II

RESPUESTA A LAS DIFICULTADES SURGIDAS ACTUALMENTE

16. A la luz de la doctrina recordada anteriormente deben juzgarse ciertas opiniones expresadas actualmente a propósito del bautismo de los niños y que tienden a poner en discusión su legitimidad como regla general.

Bautismo y acto de fe

17. Teniendo en cuenta que, en los escritos del Nuevo Testamento, el bautismo sigue a la predicación del Evangelio, que supone la conversión y va acompañado de la profesión de fe y que, además, los efectos de la gracia (remisión de los pecados, justificación, regeneración y participación en la vida divina), están generalmente unidos a la fe más que al sacramento, (28) algunos proponen que las etapas sucesivas "predicación- fe- sacramento" sean erigidas en norma. Excepto pues en caso de peligro de muerte, habría que aplicarla a los niños e instaurar para ellos un catecumenado obligatorio.

18. Ciertamente, la predicación apostólica se dirigía normalmente a los adultos y los primeros bautizados fueron hombres convertidos a la fe cristiana. Como estos hechos son narrados por el Nuevo Testamento, esto podría hacer pensar que en ellos sólo se considera la fe de los adultos. Sin embargo, como se ha recordado más arriba, la praxis del bautismo de los niños se apoya en una tradición inmemorial, de origen apostólico, cuyo valor no puede descartarse; más aún, el bautismo jamás se ha administrado sin la fe: para los niños, se trata de la fe de la Iglesia.

Por otra parte, según la doctrina del Concilio de Trento sobre los sacramentos el bautismo no es un puro signo de la fe; es también su causa. (29). El efectúa en el bautizado "la iluminación interior". La liturgia bizantina lo llama "sacramento de la iluminación", o simplemente "iluminación", es decir, fe recibida, que invade el alma para que caiga ante el esplendor de Cristo el velo de la ceguera". (30).

Bautismo y recepción personal de la gracia

19. Se dice también que toda gracia, dado que está destinada a una persona, debe ser acogida conscientemente y hecha propia por quien la recibe, de lo cual el niño es incapaz.

20. En realidad, el niño es persona mucho antes de que sea capaz de manifestarlo mediante actos conscientes y libres, y como tal, puede ya llegar a ser por el sacramento del bautismo hijo de Dios, y coheredero con Cristo. Su conciencia y su libertad podrán después desde su despertar, disponer de las energías infundidas en su alma por la gracia bautismal.

Bautismo y libertad del niño

21. Se objeta también que el bautismo de los niños sería un atentado a su libertad. Sería contrario a su dignidad de persona imponerles para el futuro unas obligaciones religiosas que, más tarde, podrían quizá rechazar. Sería mejor no conferir el sacramento hasta una edad en que sea posible el compromiso libre. Entre tanto, padres y educadores deberían comportarse con reserva y abstenerse de toda presión.

22. Pero tal actitud es absolutamente ilusoria: no existe la pura libertad humana que esté exenta de todo condicionamiento. Ya en el plano natural, los padres toman para sus hijos opciones indispensables para su vida y su orientación hacia los verdaderos valores. Una supuesta actitud neutra de la familia ante la vida religiosa del niño sería en efecto una opción negativa, que le privaría de un bien esencial.

Sobre todo, cuando se pretende que el sacramento del bautismo comprometa la libertad del niño, se olvida que todo hombre, aun no bautizado, como creatura tiene para con Dios unas obligaciones imprescriptibles, que el bautismo ratifica y eleva mediante la adopción filial. Se olvida también que el Nuevo Testamento nos presenta la entrada en la vida cristiana no como una servidumbre o una coacción, sino como el acceso a la verdadera libertad. (31).

Ciertamente, podrá suceder que el niño, llegado a la edad adulta, rechace las obligaciones derivadas de su bautismo. Los padres, a pesar del sufrimiento que puedan probar, no deben reprocharse el haber hecho bautizar a su hijo y haberle dado la educación cristiana, como era su derecho y su deber. (32). Porque, a pesar de las apariencias, los gérmenes de la fe depositados en su alma podrán revivir un día y los padres contribuirán a ello con su paciencia y su amor, con su plegaria y el testimonio auténtico de su propia fe.

Bautismo y situación sociológica

23. Atentos a la vinculación existente entre la persona y la sociedad, algunos creen que en una sociedad de tipo homogéneo, donde los valores, los juicios y las costumbres forman un sistema coherente, el bautismo de los niños es todavía conveniente; pero esta praxis sería contraindicada en las sociedades pluralistas actuales, caracterizadas por la inestabilidad de los valores y los conflictos de ideas. En esta situación, convendría esperar a que la personalidad del candidato fuera suficientemente madura.

24. La Iglesia no ignora, sin duda, que debe tener en cuenta la base social. Pero los criterios de la homogeneidad y del pluralismo no son sino indicativos y no pueden erigirse en principios normativos; porque son inadecuados para resolver una cuestión propiamente religiosa que, por su naturaleza, concierne a la Iglesia y a la familia cristiana.

El criterio de la "sociedad homogénea" permitiría afirmar la legitimidad del bautismo de los niños, si la sociedad es cristiana; pero llevaría también a negarla cuando las familias cristianas son minoritarias; ya sea en una sociedad con predominio todavía pagano, ya sea en un régimen de ateísmo militante, y esto es evidentemente inadmisible.

En cuanto al criterio de la "sociedad pluralista", no es más válido que el anterior, ya que en ese tipo de sociedad, la familia y la Iglesia pueden actuar libremente, y por tanto dar una formación cristiana.

Por otra parte, una reflexión sobre la historia muestra claramente que la aplicación de estos criterios "sociológicos" en los primeros siglos de la Iglesia habría paralizado toda su expansión misionera. Conviene añadir que en nuestros días, paradójicamente, el pluralismo es invocado con demasiada frecuencia para imponer a los fieles comportamientos que en realidad dificultan el uso de su libertad cristiana.

(Pasa a la página 11)

Difícil misión de Juan Pablo II

Por Guillermo Céspedes Rivera

El noveno viaje del Sumo Pontífice ha hecho volver de golpe, la vieja figura de Martín Lutero. La visita pontificia a Alemania Federal precipitó, de este modo, una serie de comentarios y suposiciones que no dejan de preocupar a los teólogos de uno y otro lado.

Es oportuno recordar que no pasa mucho tiempo de un aniversario más del famoso documento luterano "Confessio Augustana". Se cumplieron 450 años de la presentación en la Dieta de Ausburgo al Emperador Carlos V, del documento preparado por Felipe Melanchtone, el apologista de Lutero y virtual conductor de los reformistas alemanes a la muerte del hombre que atacara al Inquisidor Tetzell (1517).

La prensa alemana destacó que, durante una semana, el Obispado católico de Ausburgo fue centro de las ceremonias celebradas por los no-católicos en recuerdo del primero y más importante documento escrito de la fe luterana.

Un comentarista decía que "a pesar de que todavía hoy día, uno de cada dos alemanes, es decir los fieles de la Iglesia Evangelista, tienen que creer en lo que en forma directa o modificada se encierra en la Confessio Augustana, en realidad solamente los teólogos y algunos historiadores, conocen el significado intrínseco de ese documento".

"¿Cómo y por qué se lo redactó, cuál es el contenido de sus 28 artículos y cuál es su significado pasado y presente para las relaciones entre la Iglesia Católica y la Protestante ?". Las respuestas han comenzado a amontonarse a fin de que la luz entre en un recinto, cubierto de sombras y desconfianzas y en el que se caminaba con suma cautela.

Es ampliamente conocida la historia de la Reforma, de cuanto hizo Lutero y su pensamiento, de manera que no es necesario reiterar lo que es tan sabido, su posición desafiante frente al Pontificado, Lo cierto es que la Confessio Augustana, aprobada por el Reformador, ponía en evidencia el apasionamiento de uno frente a la moderación del otro. Lógicamente, el impulsivo excomulgado de 1520, que había quemado la Bula Papal en una plaza de Wittenberg, consideraba demasiado suaves los planteamientos de Melanchton.

Robert Julius Nuss- un buen comentarista alemán, afirma que los artículos de la primera parte, tratan principalmente de Dios, el pecado original, el Hijo de Dios, el libre albedrío, el poder del Estado, el bautismo.

"Mientras que en la primera parte, agrega, se exponen aquellos puntos en los que existen coincidencias, la segunda contiene aquellos sobre los que se basan las diferencias.

"Se refiere a cuestiones como la comunión de dos especies (es decir el pan y el vino no sólo para el sacerdote sino también para los fieles), el matrimonio de los sacerdotes (Lutero se casó con Catalina de Bore en 1525), la misa, la confesión, el voto de los religiosos y el poder de los Obispos.

"Hasta qué punto Melanchton se esforzó en evitar una ruptura total, queda de manifiesto en el hecho de que no trató en la Confessio ninguno de los puntos más controvertidos".

Se ha dicho que durante varios siglos la Confessio — pese a su forma conciliatoria— fue considerado como el documento de la separación.

Debe añadirse que "por primera vez en nuestros días, después del Concilio Vaticano II y dentro de los movimientos ecuménicos que de él surgieron y que movieron a las dos grandes Iglesias a buscar puntos de coincidencia, se ha vuelto a concentrar la atención sobre aquellos aspectos conciliantes contenidos en ellos. Incluso entre teólogos católicos se ha hecho la propuesta de reconocer oficialmente la catolicidad del documento de fe luterana "Confessio Augustana".

La visita papal a Alemania ha hecho revivir, con más fuerza, esta vieja controversia. Se adelantan algunas opiniones, sumamente autorizadas como las del teólogo católico Johannes Brossede, catedrático en Bonn, quien afirma "no es factible que se llegue a este extremo en un futuro relativamente próximo. Pero, de todas formas, una Comisión conjunta de católicos y luteranos ha manifestado recientemente en un documento ("Todos bajo un mismo Cristo") que los autores del mismo tienen la solución en la Confessio "un común medio de interpretación de la fe".

Hay, por tanto, coincidencias esenciales — concluye Nusse— posibilidades de acercamiento. No pocas de las diferencias comienzan a perder su dureza. Se ha llegado a un consenso aun cuando queden todavía bastantes cuestiones por aclarar. Será cuestión de tiempo y, sobre todo, de mutua comprensión y delicada sagacidad, que caracterizan a la Iglesia católica.

Juan Pablo II ha tendido la mano cordial y paternal. Cruzó un puente que debe ser reforzado. En tiempos tan difíciles como los actuales, en que el horizonte se llena de nubes peligrosas, es necesario como nunca el gran acercamiento. Hay que eliminar dudas y suspicacias, pero el mundo cristiano tiene la gran esperanza de que un Pontífice, como el actual, ha de avanzar muchísimo. El Pescador de almas de San Pietro tiene la fuerza necesaria, el talento suficiente y la inspiración requerida, para lograr algo para superar lo que se sobrepuso a través de los siglos.

DOCUMENTOS HISTORICOS

Centenario de la guerra del Pacífico

Defraudación de caudales públicos

INFORME DEL FISCAL DE HACIENDA RELATIVO AL PROCESO SEGUIDO AL GENERAL DAZA.

—III—

Este último legajo, que es el menor de los tres, se ha acumulado para comprobar otro acto de peculado del General Daza, más grave aún, si cabe, que los anteriores.

Había nombrado aquél de sub-prefecto de la provincia de Sicasica al Coronel de ejército don Hermógenes Luna y héchole poner en posesión del destino sin que otorgue fianza; y tan luego que este funcionario recaudó la contribución indigenal de los dos semestres del año de 1880, el General Daza se había hecho entregar la plata personalmente con la oferta de ordenar que se le cancele su cargo a Luna en el tesoro departamental, abonándole en los libros del nacional.

Habiéndose marchado con el ejército a Tacna, sin cumplir la palabra al subprefecto Luna, éste, después de hacer constar ante el Prefecto y ante el Ministro de Hacienda con certificados de la Caja Nacional y tesoro público la falta de abono de la suma entregada a Daza, obtuvo licencia para marchar personalmente a Tacna, a exigir la orden ofrecida, o siquiera el recibo de la mencionada suma, que pasaba de 14.400 bolivianos, pero su viaje fue en vano: lejos de salir del conflicto fue a sufrir otro más grave; calumniado de conspirador contra la autoridad de Daza, fue vejado y puesto preso, todo con el objeto de intimidarlo para que se regresase sin la constancia exigida, como en efecto sucedió.

A consecuencia de esa felonía, el señor Luna ha sido ejecutado como directamente responsable por el dinero defraudado al tesoro de LA PAZ. Se le han sacado a remate unas pequeñas propiedades que no alcanzarán al valor de 5.000 bolivianos.

He omitido insertar en este legajo las pruebas testimoniales presentadas a la Prefectura por el señor Luna sobre este abuso, tanto por no alargarlo, cuanto por no ser concretas esas declaraciones de testigos, sólo sabedores del hecho por pública notoriedad, pero no por presenciales de la entrega del dinero, y sólo he hecho insertar las piezas muy esenciales, entre las que la atestación del General Jofré, aunque queda ya después de haber cesado en sus funciones de Ministro de la Guerra y Jefe de Estado Mayor General en campaña, merece mucha fe por su elevada posición social y, sobre todo, por constarle personalmente el hecho.

Pues bien: en el arbitrarismo y despilfarro del manejo de fondos se han infringido, entre muchas otras disposiciones , principalmente las siguientes:

Pues bien: en el arbitrarismo y despilfarro del manejo de fondos se han infringido , entre muchas otras disposiciones, principalmente las siguientes:

De la ley orgánica del presupuesto: los artículos 21 y 24, sección 1ra. capítulo 3° : artículo 26, incisos 1°, 3° y 4°, artículo 27, atribuciones 3ra. y 5ta. , artículos 28, 30, 31 y 32, sección 2da., capítulo 3°, los artículos 34. 35, 1er. inciso, 36, 37, 38, 2° inciso, y 39 de "Disposiciones generales".

Del supremo decreto suplementario de 4 de diciembre, se han infringido los artículos 1°, 2°, 3°, 4°, 5° y 6°, y de las demás disposicines supremas vigentes y complementarias de la administración financial, las siguientes:

Orden suprema del 29 de mayo del 73 ratificada por la suprema resolución de 3 de enero del 74; y las circulares de 10 de noviembre del 73, 29 de agosto del 74, de 13 y 21 de abril de 11 y 18 de noviembre del 75, leyes todas que tienen por objeto establecer orden, método, claridad y sobre todo pureza en la recaudación e inversión de los dineros del Estado.

En orden a las responsabilidades penal y civil aplicables al caso que nos ocupa y cuya aplicación se debe recomendar al ilustrado celo del Fiscal General de la República, me permitiré señalar los siguientes preceptos del Código Penal, en el libro 2°, "De los delitos contra el Estado , título 6°," De los delitos y culpas de los funcionarios públicos en el ejercicio de sus cargos", capítulo 2°, "Del extravío, usurpación y malversación de caudales públicos".

Corresponden al General Daza las siguientes penas:

Art. 354: "El que a sabiendas extravía, usurpa o malversa de cinco a 50.000 pesos sufre la pena de cuatro a diez años de obras públicas. Si pasa de 50.000 sufre de cuatro a diez años de presidio. Además la multa de 30 a 60 por ciento sobre el valor extraviado y la pena de infamia".

Por los asientos copiados de los libros se ve que bajo esta forma percibió Daza las siguientes cantidades: personalmente, en nueve partidas, 21, 386 bolivianos por medio de su Secretario privado Hermenegildo Vazquez, en ocho partidas 8.900 bolivianos, por medio de los doctores Donato y Constancio Doria Medina, en 37 partidas, 40.586 bolivianos, y por mano de don Jorge Olmos, en tres partidas, 25.000 bolivianos, fuera de otras cantidades menores sacadas por mano de otros emisarios.

3ra. Gastos de vanidad personal.- Tal podemos llamar los millares que figuran en sus respectivas partidas, por los festejos de sus cumpleaños, con gratificaciones a ejército y pueblo (aunque no constan tales regalos para los que se hacía entregar personalmente la plata), y para iguales festejos del 4 de mayo que, como adelante he dicho, costaron más de 11.800 fuertes. Estos gastos, lo mismo que los anteriores, son contrarios a la ley del presupuesto nacional, que no asigna un centavo para semejantes clase de egresos. Tampoco los autoriza la costumbre, limitada a disponer, de fondos extraordinarios u otros ahorros, de una cantidad muy módica para solemnizar dos o tres grandes aniversarios de la patria, expresamente reconocidos como tales por la ley.

4.a. Gastos discrecionales. Bajo diversos pretextos y con distintas denominaciones figuran también gruesas partidas de que había dispuesto el General Daza con igual arbitrarismo que de las hasta aquí revisadas. Entre ellas se cuentan las frecuentes gratificaciones a personas de su afección militar y paisanos, empleados y particulares, y sobre todo a los cuerpos de ejército de su preferencia y a las rabonas. A propósito de rabonas, durante la permanencia del ejército en Tacna, se habían gastado en esta ciudad de La Paz más de 30.000 bolivianos en darles diarios por medio del Intendente don José María Valdivia, pero esta partida no figura entre los cargos.

5.a. Distraccion de contingentes.- Ya hemos visto la suerte que corrieron las cuatro letras de la coca. Aparte de ese valor líquido y comprobado, hay entre los cargos deducidos contra el Comisario de Guerra otros valores remitidos al Cuartel General, que el señor Iriondo en sus defensas niega haberlos recibido, siendo esta la razón porque no han figurado en los libros de la Comisaría. La sentencia del Tribunal Nacional de Cuentas nos sacará de estas dudas; entre tanto, hay fundadas presunciones de que el mismo Daza se hubiese adueñado de dichos valores; y para apreciar esta conjetura, es preciso tener en cuenta el completo caos en que se encontraba la contabilidad de la Caja Nacional bajo el Gobierno del Consejo de Ministros que dejó Daza. Es de pública notoriedad, y ya en el primer informe que me pidió el señor Villazón para incluirlo en su memoria a la Convención Nacional hice notar que los ministros de Hacienda eran los que manejaban los fondos y no el Director de la Caja Nacional; y como no habían observado dichos ministros una regla fija para la remisión de contingentes a Tacna, pues unas veces los mandaban los giros directamente al Comisario de Guerra, y otras veces al Secretario General, y como la avidez del Capitán General se apoderaba de cuanto quería, no hay dificultad en que se hubiese aprovechado también de algunos de esos valores.

6.a. Gastos personales de pasatiempo.- Llamaremos así a los que el General Daza mandaba erogar con la Caja de la Comisaría, ya para pagar el precio de palcos que tomaba en funciones de teatro, ya los gastos que hacía en algún hotel, ya el precio de objetos comprados para su uso, y hasta el precio de la ropa que le cosía su sastre, medios por cierto muy indecoroso de economizar lo suyo en un Jefe de Estado que gozaba de tan fuerte renta. Al lado de estos abusos mezquinos figura el enorme abuso cometido con el sub-prefecto Luna, quien ha dejado hundido con la deuda de los 14.400 bolivianos, correspondiendo de ese modo a su noble e ilimitada confianza. (Continuará).

Del Archivo Documental y Bibliográfico del Ejército.

Investigación: Gral. R.F.

Se investigará el consumo de coca por colonizadores

SANTA CRUZ, 21 (PRESENCIA).- Se realizará una investigación sobre la cantidad de coca que consumen los campesinos colonizadores asentados en el norte cruceño, según informó el Ministro del Interior, Cnl. Luís Arce Gómez.

Dicha autoridad llegó sorpresivamente a esta ciudad y formuló declaraciones a la prensa, al término de una reunión con el Prefecto.

Dijo que vino personalmente a comprobar una denuncia en sentido de que, diariamente estaban ingresando al norte cruceño veinte camionadas de coca. Informó que ha podido evidenciar que el ingreso de las hojas de coca ocupa un volumen diario de seis camiones.

Luego indicó que, dentro de la campaña contra el narcotráfico, ha instruido se realice una investigación encuesta, para saber la cantidad real del consumo de la coca. Dijo que, de acuerdo a ese informe, el gobierno verá la manera de que, si es evidente que los campesinos están consumiendo coca por el hábito que tienen, en caso contrario se prohibirá el ingreso de coca al norte cruceño.

No se conocen cifras exactas sobre el consumo que hacen los trabajadores del campo. Es indudable que su consumo ha disminuido, porque la coca vale aproximadamente 250 pesos la libra y resulta cara para muchos campesinos, que por su aclimatación han cambiado, de hábito y ahora están acostumbrados a los productos agrícolas de la región. Un estudio socio-económico sería de gran valor, para establecer si realmente es beneficiosa para el departamento la cantidad de coca que actualmente ingresa al norte, según manifestaron en varias oportunidades autoridades locales.

De otro lado, el Ministro Arce dijo, que mientras él desempeñe un cargo en el gobierno, se mantendrá la vigencia del toque de queda. Al respecto, aseguró que ha recibido cerca de treinta mil cartas apoyando la medida.

Opinó que esta disposición está contribuyendo a la unidad de la familia boliviana. Por último, dijo que, cuando se retire del Ministerio, llevará consigo tal volumen de cartas como presente de una tarea muy positiva.

Gobierno donará calamina a Centro Cultural de Mairana

MAIRANA, 21 (PRESENCIA)-- Durante su corta estada en esta población el Prefecto de Santa Cruz, a nombre del Gobierno ofreció 100 hojas de calamina para el techado del futuro Centro Cultural que edifica la Juventud Progresista Mairaneña (JUPROMA). Tal ofrecimiento lo hizo el Dr. Oscar Román Vaca luego de conocer la labor que cumple JUPROMA en esta población y el valle de Mairana, en ayuda efectiva a la sociedad.

El presidente JUPROMA y Director de Radio "Mairana" explicó la labor que esa organización juvenil cumple en esta provincia en sus 2 años de existencia.

De acuerdo a los proyectos de los jóvenes, se piensa levantar un Centro Cultural, sobre un amplio inmueble situado en la plaza principal, adquirido hace poco por más de $b 130.000.-

El Prefecto luego de conocer el trabajo en la población visitó las dependencias de la emisora y observó el trabajo hecho realidad por los jovenes mairaneños.

Roger Terceros, junto a otros directivos de JUPROMA, no ocultaron su satisfacción por la ayuda gubernamental, agradecieron públicamente el gesto y reiteraron que su labor es netamente social y cultural y ajena a toda línea política.

Periodista potosino fue agasajado por autoridades

POTOSI, 21 (PRESENCIA).- "Mi autoridad se suma a la distinción que ha hecho la Fundación "Manuel Vicente Ballivian" al periodista Wilson Mendieta Pacheco", expresó el Prefecto de este Departamento, Cnl. Mario Terán Peñaranda, en un acto que convocó para el efecto.

La autoridad prefectural invitó un cóctel a representantes de instituciones y de la prensa, con el fin de adherirse a la distinción de que fue objeto, la semana pasada, el periodista Mendieta Pacheco, al ser elegido para recibir el Premio Anual que concede en esta actividad la mencionada entidad cultural.

Terán Peñaranda, en el salón prefectural, expresó que la distinción debe servir de ejemplo para los jóvenes y que, a nombre de Potosí, se adhería a este homenaje, que enaltece a los pueblos del sur.

CORPORACION DE DESARROLLO

Por su parte, la Corporación Regional de Desarrollo, a través de su Presidente, Cnl. Víctor López Peña, entregó una plaqueta de reconocimiento al Corresponsal de "PRESENCIA" y director de "El Siglo", adhiriéndose también a la distinción nacional de que fue objeto.

"La distinción que ha recibido el periodista Mendieta Pacheco enaltece y honra a Potosí y, por lo tanto, CORDEPO no puede quedar indiferente como entidad de desarrollo", manifestó.

Finalmente, la Alcaldía Municipal, la Cámara de Minería, la Universidad Tomas Frías y otras instituciones, igualmente, se han adherido con sendas notas a la distinción que recibió de la Fundación "Manuel Vicente Ballivian" el periodista de la Villa Imperial..

Plaza de Guadalupe será enlosetada

GUADALUPE, 21 (PRESENCIA).- El Alcalde Municipal de Vallegrande, durante la inauguración del nuevo sistema de agua potable, ejecutado por CORDECRUZ, prometió ayudar al ornato, público, de esta población con la entrega y colocación de las primeras 10.000 losetas, destinadas a la plaza principal.

Candido Arteaga Calzadilla, en su corta alocución, dijo que Guadalupe merece tener el apoyo de las autoridades, para mejorar no sólo el ornato público sino solucionar sus problemas en el campo agrícola.

La autoridad edilicia aseguró que los trabajos en la plaza de Guadalupe debe comenzar de inmediato y expresó que en menos de 3 meses serán colocadas las losetas. Autoridades y vecinos de este lugar, no ocultaron su satisfacción por tal anuncio y ofrecieron cooperación para que esta obra se inicie lo antes posible.

Arteaga Calzadilla indicó además que las losetas, en Vallegrande, están descartadas, debido a la sintuosidad del terreno. Se han cambiado por pavimento.

ENLADRILLADO.- La Prefectura de Pando encara los trabajos de enladrillado de la calle Cochabamba de Cobija, que colinda con la avenida Costanera.

Concluida la zafra :

Producción de azúcar alcanzó a 1.618.000 quintales en Bermejo

TARIJA,21 (PRESENCIA).- La zafra de Bermejo, Provincia Arce de Tarija, ha concluido con un rendimiento total de 1.618.000 quintales de azúcar, producida por los ingenios "Stephen Leigh", y "Moto Méndez".

De la producción industrial del presente año, se han obtenido 2.000.000 de litros de alcohol y se han exportado 485.000 quintales de azúcar, equivalente al 80% del cupo originalmente asignado a los ingenios tarijeños.

Estas informaciones han sido proporcionadas por el Cnl. Octavio Villavicencio Quintanilla, Interventor de la Corporación Regional de Desarrollo de Tarija (CODETAR), quien añadió, en declaraciones de prensa, que INDUSTRIAS AGRICOLAS DE BERMEJO S.A. (IABSA), ente que está constituido en un 62.61% de acciones de la CBF y 37.39% de CODETAR y que tiene a su cargo el manejo de los dos ingenios, obtendrá una utilidad de $b. 60.000.000 en la presente gestión, contrastando esta situación con la pérdida de los tres años precedentes, debida fundamentalmente a las bajas cotizaciones del azúcar, que llegó a $b. 73.000.000.

Los ingenios de Bermejo cubren el 28% de la demanda del mercado nacional.

El Cnl. Villavicencio manifestó: "La Presidencia de CODETAR ha resuelto tener una activa y real participación en los ingenios, por dos razones: por ser instrumento de desarrollo de todo el Departamento y por conservar y mejorar su participación accionaria. Para esta gestión, exigiremos la legalización de la sociedad mediante instrumento público y propondremos la necesidad de la participación accionaria de importantes grupos económicos, como la Asociación de Cañeros y los propios trabajadores de IABSA".

Finalmente, el ejecutivo de la Corporación de Desarrollo informó que ha sido reconstituído el Directorio de la empresa de la manera siguiente, Por la CBF Gral. Antonio Ovando Rojas, Jorge Yung y Luis Deheza; por CODETAR: Octavio Villavicencio Quintanilla y Eduardo Farfán Mealla.

El movimiento de los ingenios de Tarija, según datos extraoficiales obtenidos por PRESENCIA, es el siguiente:

Total de producción de azúcar 1.617.725 quintales, caña molida de IABSA 47.821 toneladas, caña molida de agricultores privados 595.433 toneladas, total de caña molida 643.254 toneladas, rendimiento cultural en promedio 75 toneladas de caña por hectárea, rendimiento fabril 11.57%, producción de alcohol buen gusto 1.850.000 litros y producción de alcohol mal gusto 270.000 litros.

Santa Cruz:

Fiscal muestra preocupación por aumento de delincuencia

SANTA CRUZ, 21 (PRESENCIA).- De un tiempo a esta parte, ha recrudecido la actividad de elementos antisociales, a tal punto que el Fiscal del Distrito solicitó, urgentemente, a la DIC, un informe completo sobre las investigaciones y los casos que se relacionan con hechos de sangre y delitos.

El Dr. Juan Carlos Camacho ha solicitado al jefe de la Dirección de Investigación Criminal eleve a su despacho un informe sobre todos los casos registrados últimamente, asi como sobre el curso de las investigaciones.

El fiscal expresó su preocupación por la aparición de varios casos de violación de menores, asi como sobre las versiones de que algunos casos de investigación habrían quedado interrumpidos sin su total esclarecimiento.

El Dr. Camacho reiteró que es su deber velar por la seguridad de las personas y, en este entendido, anticipó que pedirá drásticas sanciones contra aquellos funcionarios que hayan demostrado lenidad o sean sospechosos de haber actuado contra el interés de la sociedad.

De otro lado, la Intendencia Municipal anunció que en las próximas horas iniciará batidas contra vagos y malentretenidos que han convertido algunas calles de la ciudad en canchas deportivas causando daños al ornato público.

Delegación de técnicos visitó el centro minero de Huanuni

ORURO, 21 (PRESENCIA)- - El yacimiento más grande de estaño existente en el país se encuentra en Huanuni, por lo que también la empresa minera de Huanuni es la más importante de la Corporación Minera de Bolivia. afirmó el jefe de geología de dicha empresa, ingeniero Luis Vera, ante grupo de técnicos e ingenieros extranjeros y nacionales que asisten al curso internacional sobre estaño aluvial, que se desarrolla en La Paz.

El grupo visitó el mencionado centro minero, el pasado fin de semana, como parte de las clases prácticas que complementan su instrucción teórica. Formaban parte del grupo expertos malasios que dictan clases en el aludido curso, fueron recibidos por el ingeniero Hugo Miranda Rendón. gerente de la Empresa Minera Huanuni.

Informaciones llegadas de Huanuni, a 50 kilómetros al sur de esta ciudad, señalan que el ingeniero Miranda Rendón expresó su complacencia: "a quienes llegan a Huanuni, para investigar y observar nuestro sistema de trabajo" Añadió: "Por esta razón Bolivia, recibe con beneplácito la realización del curso internacional que se realiza en La Paz, porque, en un futuro no lejano, los trabajos de explotación de yacimientos de estaño aluvial, reemplazarán al actual sistema".

BENDICION

La información publicada por el diario "La Patria" dice que el ingeniero Vera al hacer una exposición de las bondades mineras de la empresa Huanuni manifestó: "Es una verdadera bendición de Dios, la riqueza estañifera que posee nuestro país, en este centro minero, tenemos el cerro más rico, de estaño, que se convierte en fuente potencial de recursos".

Agregó que el área estañífera de Huanuni, en actual explotación, alcanza a 350 mil metros cuadrados "siendo el yacimiento más grande del país". Afirmó que "las vetas explotadas tienen una dimensión de 10 a 80 centimetros de ancho, razón por la que Huanuni se convierte en el centro minero más importante de Bolivia". Señaló que al ritmo actual de explotación yacimientos del cerro Pos[illegible] podrían extenderse a ocho [illegible] más sin embargo, la em[illegible] tiene establecidas reserva[illegible] 20 años.

La delegación de técni[illegible] ingenieros venezola[illegible] japoneses, brasileños, per[illegible] y bolivianos, también visit[illegible] secciones Playa Verde y [illegible] can. En Playa Verde se [illegible] estaño aluvial.

Oruro:

Educación rural promueve nuevos centros integra[illegible]

ORURO, 21 (PRESENCIA).- Los programas de educación de la comunidad serán incentivados como modo de contrarrestar el alto índice e analfabetismo que sufre el país, La Dirección Departamental de Educación Rural, expresó que solicitó a las autoridades superiores la creación de nuevos centros integrados, con este propósito, en diferentes lugares del área rural de Oruro.

Aseguró que las autoridades rurales de educación tienen el convencimiento de que la única forma de disminuir el analfabetismo es incrementando la creación de nuevos centros educativos, a nivel escolar, medio y de educación no formal. Considerando esta situación, solicitaron para la gestión 1981, el incremento de 130 nuevos items, destinados en su mayoría al sector básico escolar.

El detalle consigna para el ciclo básico, 95 items; 32 para asignaturas y programas de orientación educativa y prebásico 5 para direcciones, [illegible] creación de nuevos [illegible] escolares y 30 items [illegible] ministrativos.

EXAMENES

Las autoridades educa[illegible] también informaron que [illegible] estudiantes del área ru[illegible] actualmente, en todo [illegible] departamento, se hallan abo[illegible] dos a rendir exámenes [illegible] evaluación correspondiente [illegible] último bimestre del peri[illegible] lectivo.

Señalaron que los resulta[illegible] a obtenerse, servirán p[illegible] apreciar el grado de ap[illegible] vechamiento de los alumnos [illegible] avance de materias. Añadie[illegible] que los estudiantes de las [illegible] cuelas o normales rurales, [illegible] gresarán al periodo [illegible] evaluación, el próximo [illegible] diciembre.

Indicaron que también [illegible] presentadas exposiciones [illegible] trabajos manuales, así co[illegible] demostraciones de educa[illegible] física y recreación.

agenda

PRESENCIA. Av. Mariscal Santa Cruz. Edificio Esperanza 2°. piso, teléfonos: 372340 - 372341 - 372342 - 351998 - 352172 - 352178.
HOSPITAL DE CLINICAS. Maternidad, Tel. 376472. Parto a domicilio, Tel. 360700, Central 322872 - 322872.

ROL DE TURNO DE ESTABLECIMIENTOS FARMACEUTICOS

DEL 22 AL 29 DE NOVIEMBRE

SAGRADO CORAZON Camacho esquina Bueno Telf. 354060. NORTE Av. Armentia N° 549. Telf. 322781. DIAZ ROMERO Díaz Romero N° 1431 Telf. 343104. NEWTON Av. Busch N° 941. Telf. 361002. SAN FELIPE Av. Arce Edificio Shopingcenter. INGLESA Av. Ecuador. N° 2156 (Sopocachi). Telf. 370279. GALENO Zoilo Flores N° 1320. Telf. 352644 VIRGEN DE LUJAN Parque Líbano N° 62. Telf. 341696 SUMA KOLLA Av. Héroes del Pacífico 3á. cuadra (Plaza El Tejar). EL SUR Av. Hernando Siles (calles 2 y 3). VERACRUZ Av. Antofagasta El Alto. Telf. 811688.

EN EL INTERIOR

COCHABAMBA:
ASUNCION, Calama esquina Lanza N°. 3370, Tel. 25888. **ANDINA**, Esteban Arce N°. 6653, Tel. 22002; **SANTA LUCIA**, Colombia N°. 4179, Tel. 26524.
POTOSI :
SANTIAGO, Chayanta N°. 543, Tel. 2895. **LA BOLIVIANA**, Plaza Alonso de Ibañez s/n, Tel. 3911.
SUCRE :
SAN SILVESTRE, Arenales N°. 214, Tel. 1887.
TRINIDAD :
SUDAMERICANA, Centro de la ciudad.
SANTA CRUZ :
NACIONAL, Dra. María Nauriel, Isabel la Católica S. de Figueroa, Tel. 25782. **UNIVERSAL**, Dra. Gloria Parada, Bolívar-Murillo, Tel. 23519. **CORAZON DE JESUS**, Dr. Alberto Paz, Calle 21 de Mayo N°. 343, Tel. 24079. **IBERIA**, Dra. Miriam Fernández Republiqueta N°. 51, Tel. 26497.

FLOTAS

ABAROA, Alonso de Mendoza N°. 242, Tel. 327096.
ANDINO, Tel. 320471.
ATLAS, Alonso de Mendoza N°. 226, Tel. 328621.
AUTOLINEAS INGAVI, Tel. 328981.
BUSTILLO, Tumusla N°. 530, Tel. 326894.
BOLIVIA, Plaza Alonso de Mendoza s/n. Tel. 355854.
CONTINENTAL, Avda. Montes N°. 521, Tel. 329061.
COPACABANA, Avda. Montes s/n., Tel. 327211 y 340461.
CINTA DE PLATA, Avda. Manco Kapac.
CISNE, Bozo N°. 169, Tel. 361321.
EL DORADO, Bozo esq. Montes N°. 106, Tel. 340375.
EL CHAPACO, Chuquisaca N°. 536, Tel. 340258.
SAN LORENZO, Tiquina N°. 131, Tel. 328911.
KIRKINCHO, Avda. Montes esq. Bozo N°. 108. Tel. 354612.
KORILAZO, Avda. Montes esq. Bozo N°. 700, Tel. 323810.
LA VELOZ DEL SUD, Tiquina esq. Figueroa N°. 739, Tel. 323146.
MANCO KAPAC, Tumusla N°. 106, Tel. 350033.
ORIENTE, Tel. 327551.
TRANSRIVEROS, Avda. Montes N°. 660, Tel. 340475.
TRANSPORTES LA PAZ, Avda. Montes N°. 660, Tel. 340475.
TRANSPORTE PESADO A LARGA DISTANCIA, Independencia esq. Oquendo N°. 199, Tel. 325083.
URUS, Plaza Alonso de Mendoza N°. 194, Tel. 350793.
YUNGUEÑA, Avda. de las Américas N°. 344 (Villa Fátima), Tel. 312344.

BOMBEROS, Tel. 119
ASISTENCIA PUBLICA, Tel. 118.
RADIO PATRULLA, Tel. 110.

SERVICIO NACIONAL DE TRANSITO

CENTRAL E INFORMACIONES	371221
DIRECCION GENERAL	371220
SUB-DIRECCION GENERAL	371223
DPTO. NL. ADMINISTRATIVO	371225
DPTO. NL. REG. VEH. LICENCIAS	371226
DPTO. NL. RELACIONES PUBLICAS	371227
JEFATURA DEPARTAMENTAL	371228
COMANDO DE BATALLON	371229
RADIO COMUNICACIONES	371232
RETEN CHUQUIAGUILLO	310077
RETEN RIO SECO	850003
RETEN AUTOPISTA EL ALTO	389321

H. MUNICIPALIDAD DE LA PAZ.

Teléfonos del Retén Municipal de Emergencia	371235
	371236
	375266

SAMAPA, 311222 - 326548. Energia 354357.
TASA: RECLAMOS 113 - INFORMACIONES 104 - SEÑORITA HORA 117 y LARGA DISTANCIA EXTERIOR 55907-09, INTERIOR 20402-03.
AASANA, Tel. 810122 - Reten de emergencia Municipal Tels. 326643 - 366193.

EMPRESAS AEREAS

LLOYD AEREO BOLIVIANO 351155 - 351157 - 371276 - 353606.
LUFTHANSA 372170 - 372171 - 372172 - 372173 - Aeropuerto 811921 - 811922 Carga Aeropuerto 811923.
AEROLINEAS ARGENTINAS, Tel. 350792.
AVIANCA, Tel. 357599 - 350608.
AIR FRANCE, Tel. 351740.
BRANIFF INTERNATIONAL, Tel. 372011 - Aeropuerto 810114 - 810115, Carga 810215.
FERROCARRILES, Estación Central, Tel. 352510 - 353510.

SOLICITADA

La Paz, 21 de noviembre de 1980
Señor Coronel
Luis Arce Gómez.
Ministro del Interior y Justicia.
De mi mayor consideración:

Por intermedio de la presente deseo ratificar que, cuando fui ministro de Transportes en el gobierno constitucional de la Presidenta Sra. Lidia Gueiler, en uno de mis viajes a Santa Cruz, y retorné a la ciudad de La Paz, le informé a su Excelencia sobre las actividades del señor Ministro del Interior Selúm Vaca Diez, y el señor Subsecretario del mismo Ministerio, señor Fernández, en narcotráfico de estupefacientes, actividad que era de conocimiento público de Santa Cruz, sede del gobierno y particularmente de conocimiento del Parlamento, motivo de su exclusión de los parlamentarios. Esta información la hice conocer por que constituía un peligro para Bolivia.

Respecto a las publicaciones de la prensa nacional, en el cual el Comando del Ejército denunciaba que parlamentarios y el ex Ministro de Transportes estarían involucrados en dicho contrabando, después de presentar mi descargo, pedí que me prueben al señor Comandante Gral. Luis García Meza.

Esto lo hice en un momento donde las informaciones eran interesadas. Ahora que veo que el Presidente Gral. Luis García Meza se ha hecho cargo del gobierno y demuestra que quiere reconstruir a Bolivia, dentro del nacionalismo conjuntamente con todos los bolivianos, le pido disculpas por el incidente.

Para terminar, señor Ministro, quiero poner a su conocimiento que el suscrito hace cuatro meses está abocado a su trabajo en la localidad de Punta de Rieles (Yapacaní), haciendo la brecha que unirá Santa Cruz y Trinidad; esto le doy a conocer, porque como hombre político dedicado estos años, deseo expresar que primero está la reconstrucción de nuestro país y luego las personas y los partidos; creo que es necesario que todos los bolivianos nos aboquemos a reconstruir esta Bolivia a lado de las grandes mayorías nacionales y la Institución tutelar que son nuestras Fuerzas Armadas.

Con este motivo, saludo atte.
Hugo Velasco Rosales. CI. 525382.

INSTITUTO BOLIVIANO DE TECNOLOGIA AGROPECUA[RIA]

CREDITO IBTA-BID Nº. 518/SF-80

CONSTRUCCIONES RURALES

PRIMER LLAMAMIENTO

Se invita a las empresas Constructoras de 3ra. categoría legalmente establecidas, a presentar propuestas para la construcción de las siguientes obras rurales:

Invitación Pública N° 10/80 — Construcción de una oficina-vivienda en CORQUE Prov. de Carangas-ORURO.

Invitación Pública N° 11/80 — Construcción de una oficina-vivienda en TOLEDO Prov. de Saucarí-ORURO.

La adjudicación se hará con sujeción a los requisitos de elegibilidad del Crédito 518/SF-Bo, suscrito con el BID.

Los pliegos de especificaciones Técnicas y Administrativas, podrán retirarse de la oficina de Coordinación IBTA-BID, en la Avda. Villazón 1960, piso 4°, previo pago de $b. 500.-- Las propuestas serán recibidas en la misma oficina hasta el día 12 de Diciembre a horas 12.00.

A LA POBLACION DE
SAN MIGUEL
LOS PINOS
Y ACHUMANI
Los productos FERRARI GHEZZI
se encuentran en venta en
LA ESPUMITA
CENTRO COMERCIAL SAN MIGUEL
FERRARI GHEZZI
La Empresa de la Familia Boliviana

PHILIPS
Philips Service ahora en el centro de la ciudad.
El mejor amigo de su artefacto Philips, el Philips Service, ahora se encuentra, para su mayor comodidad, en el Edificio Mariscal de Ayacucho, calle Loayza, donde nuestros técnicos calificados le esperan con repuestos genuinos.
Teléfonos: 350029 341453 353957
SERVICE: SU GARANTIA ADICIONAL
GARANTIA SERVICE

Activa campaña para plebiscito constitucional en el Uruguay

MONTEVIDEO, 21 (AP). Discreta o abiertamente, la mayoría de los dirigentes políticos proscriptos están participando en la campaña del plebiscito constitucional convocado para el 30 de noviembre.

El primero en pronunciarse públicamente fue el ex Presidente colorado y actual embajador en Washington Jorge Pacheco Areco, quien hace dos semanas recomendó votar afirmativamente el proyecto de nueva carta magna preparado por el gobierno cívico—militar.

Sus partidarios difundieron a través de todos los medios de comunicación un mensaje suyo y algunas emisoras dieron a conocer de su apoyo al "sí" acompañado de una canción de la campaña para la reelección de 1971.

Aunque antes del pronunciamiento de Pacheco Areco la mayoría de los proscriptos trabajaba activa pero discretamente por el "No", la difusión de las declaraciones del ex Presidente y la ausencia de reacciones públicas por parte del gobierno causó indignación en círculos opuestos al proyecto constitucional.

Observadores locales recordaron que a mediados de junio las autoridades arrestaron brevemente al ex candidato presidencial Jorge Batlle y sancionaron a una radioemisora por haber difundido declaraciones de este político colorado sobre temas político—institucionales.

Opositores al proyecto constitucional alegan que Pacheco Areco violó dos normas legales: El acto institucional 4 que le privó de sus derechos cívicos hasta 1991 y un reglamento de la cancillería que impide hacer declaraciones políticas a los funcionarios del servicio exterior.

Interrogado esta semana por los periodistas, el Ministro del Interior general Manuel Núñez dijo que Pacheco Areco era "un patriota que desea el bien del país" y rehusó decir qué haría el gobierno si otros proscriptos se pronunciaban por el "no".

Alentados por la declaración de Pacheco Areco, los demás pronunciamientos de los proscriptos opositores no se hicieron esperar.

El viernes el ex Ministro y ex legislador colorado Julio Sanguinetti publicó en el diario "El Día" —cuyo consejo editorial integra— un artículo en el que anunció que su voto sería negativo en el referéndum y fundamentó su posición.

El martes, inesperadamente, Jorge Batlle se presentó en un acto público en la ciudad de Rivera, en la frontera con Brasil, y expuso también el fundamento de su voto por "no".

Sanguinetti y Batlle fueron llamados e interrogados brevemente por la policía y rápidamente recuperaron la libertad.

En alusión al trato dado por el gobierno a los proscriptos que proponen el "sí" y los que optan por el "no", Batlle dijo a la AP "Me llama la atención que haya proscriptos de primera y proscriptos de segunda".

Otros políticos nacionalistas y colorados que también tienen sus derechos cívicos suspendidos están tomando parte de la campaña del referéndum pero lo hacen más discretamente. Sus partidarios son quienes se encargan de hacer saber cuál es la posición de sus líderes. Los simpatizantes del ex candidato presidencial nacionalista Wilson Ferreira Aldunate —individualmente el más votado en las últimas elecciones realizadas en Uruguay— hacen circular clandestinamente una grabación en la que el político explica durante 90 minutos su posición contra el proyecto gubernamental.

Huelga en una facultad de la Universidad de Chile

SANTIAGO DE CHILE, 21 (AP).- Estudiantes de Filosofía de la Universidad de Chile se declararon en huelga en protesta por la detención de dos de sus compañeros y por la expulsión o suspensión de 47 acusados de desórdenes y activismo político.

Se informó que fuerzas de seguridad de la Central Nacional de Informaciones (CNI) habían detenido en los últimos días a los estudiantes Cristián Galaz García y Aurelio del Río. La CNI no ha hecho comentarios pero familiares de los detenidos culparon a este organismo de las detenciones.

Los estudiantes del Departamento de Filosofía son 1.850 de un total de 10.000 jóvenes que cursan estudios en la amplia dependencia de Macul, en un suburbio al este de aquí.

Un comunicado entregado por los huelguistas señala que el paro de actividades durará "hasta que nuestros dos compañeros sean devueltos a sus hogares. Exigimos también de manera definitiva el cese de la represión en la Universidad y la salida de la Coordinadora Administrativa".

La denominada Coordinadora Administrativa, un organismo de seguridad que funciona en el interior de la Universidad, ha sido acusada por los manifestantes de realizar actividades de espionaje en contra de los disidentes.

El Departamento de Comunicaciones de la Universidad confirmó hoy que nueve estudiantes fueron expulsados y otros 40 estaban suspendidos, sometidos a sumario por ser "reconocidos activistas políticos, que en los últimos cuatro años sólo se han dedicado a eso".

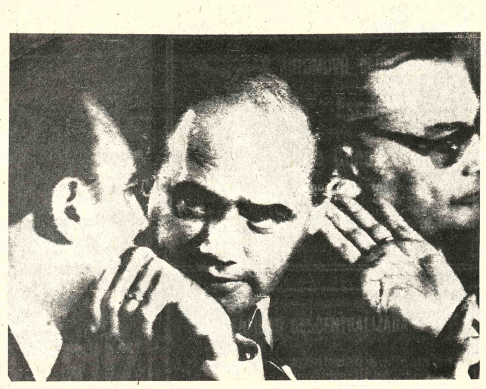

CONFERENCIA.- Washington 21 (AP).- El delegado uruguayo, Julio César Lupinacci, conversa con el canciller colombiano Diego Uribe en la reunión inaugural de la Organización de los Estados Americanos (Radiofoto AP).

Temor de que un posible terremoto pueda devastar Perú en el curso del año 1981

LIMA, 21 (AP). La discreta presencia en el Perú de un científico norteamericano y la sucesión inusitada de temblores en semanas recientes dieron cuerpo al temor de que este país pueda ser víctima de un devastador terremoto en los próximos ocho o nueve meses.

Aunque no existe ninguna manera efectiva de prever esos fenómenos, frecuentes en países situados en las "zonas sísmicas", aumentó en Perú recientemente el temor a un poderoso movimiento telúrico, luego de la insistencia de sus pronósticos por parte de un científico norteamericano.

Brian T. Brady, físico de un centro de investigaciones en Estados Unidos, que hace cinco años mencionó la posibilidad de "un gran sismo" en Perú, llegó recientemente a este país y se reunió con funcionarios del gobierno y con sismólogos del Instituto Geofísico Peruano y de la Defensa Civil.

Sus entrevistas incluyeron una conversación privada con el presidente Fernando Belaúnde, preocupado por la gravedad del pronóstico.

De acuerdo con Brady, cuyos conocimientos sismológicos provienen sólo de sus experiencia como técnico y estudioso de derrumbes en galerías mineras, en julio o agosto de 1981 se producirá en Perú un violento terremoto.

Anteriormente dijo que el sismo ocurriría este año luego extendió el plazo a julio de 1981 y ahora, con mayor precisión, sostiene que sucederá entre el 10 y el 15 de agosto venidero.

Apenas arribó Brady a esta capital, cuando los sismográfos del Instituto Geofísico detectaron un temblor de menor magnitud a 70 kilómetros al este de aquí.

El leve temblor alarmó a muchas personas, pues Brady dijo que el devastador terremoto sería precedido por sismos "precursores", y en abril de 1982 se produciría otro, igualmente poderoso.

Hace una semana, una cadena de 34 temblores, —11 de ellos que superaron los tres grados en la Escala Mercalli— sacudieron la región de Ayacucho, en los Andes al sudeste de Lima, y causaron siete muertos y considerables daños.

El fantasma de la predicción se alzó nuevamente, y en la zona afectada por los temblores cundió el pánico.

En Lima, los periódicos asignan a los terremotos un interés particular, en gran parte atribuible al hecho de que este país fue afectado varias veces por sismos de magnitud.

En un gran sector de la población prevalece una especie de sismofobia, dado que muchos aún creen en una antigua leyenda que dice que Lima yace sobre una saliente de tierra precariamente colgada y que, un día, erosionada por el mar, caerá a las aguas.

Observaciones geológicas modernas, sin embargo, demostraron que los cimientos de Lima son firmes aunque, por otro lado, también destacan su proximidad a la llamada "Falla de Nazca", una enorme falle geológica dentro de la cual ocurrieron en los últimos años sismos de magnitud.

Según el Instituto Geofísico Peruano, el pronóstico de Brady, a quien invitó para considerarlo, podría quedar invalidado en los próximos seis meses, sobre la base de los movimientos sísmicos que se presenten y sus coincidencias con la predicción.

En general, los científicos se muestran escépticos sobre el vaticinio y tienden a descartarlo, considerándolo exagerado y alarmista porque los terremotos "pueden producirse en cualquier momento".

Hace pocos días llegó al país un grupo de científicos chinos, atraídos por el sombrío pronóstico.

Entre ellos se encontraban algunos de los que sorprendieron a los sismólogos de todo el mundo cuando predijeron el terremoto de Haicheng ocurrido en febrero de 1975. La predicción permitió evacuar a toda la población horas antes del sismo, que destruyó casi todas las viviendas de Haincheng y que habría causado millares de víctimas de no haber mediado el oportuno traslado de sus habitantes.

La hazaña, sin embargo, no pudo repetirse en posteriores sismos de consecuencias devastadoras.

La preesencia de los científicos coincidió con la reciente cadena de temblores. Ellos se negaron, sin embargo, tanto a avalar a Brady como a desmentirlo categóricamente "Es su teoría, su modelo", dijeron.

El gobierno peruano, sin embargo, prefirió adoptar algunas medidas preventivas y trazó un plan denominado "Alfa Centauro".

El plan trata de abarcar todo cuanto sea posible para así contar con los mecanismos necesarios en caso que ocurra la temida predicción. Las medidas consideradas incluyen desde reservas de alimentos y abastecimiento de agua potable y electricidad, hasta instrucciones que permitan a la población saber cómo proceder si la tierra comienza a temblar.

Haitianos emigran ante incierto futuro político en su país

SAN JUAN, PUERTO RICO, 21 (AP).- El haitiano emigra porque no ve la posibilidad siquiera remota de un cambio político o social en su empobrecido país, opinó aquí el intelectual haitiano en el exilio, Jean-Claude Bajeaux.

El profesor de literatura antillana de la Universidad de Puerto Rico dijo en un programa de entrevistas auspiciado por la Asociación de Periodistas local, que los haitianos, fueron las primeras "gentes de los botes", al ocurrir hace nueve años una emigración ilegal, paradójicamente en el momento en que Haití comenzaba a recibir un alto grado de ayuda internacional.

"El resultado de la ayuda en masa fue que el campesino haitiano percibió que se hacía más pobre, mientras que la pequeña clase adinerada se hacía más rica", dijo Bajeaux,al explicar el fenómeno de la ola emigratoria haitiana hacia los Estados Unidos y las islas vecinas del Caribe.

Se calcula que unos 25.000 haitianos llegaron a Florida durante los últimos años, y otros 50.000 a Las Bahamas.

Dijo que el haitiano que huye de su país, al no poder expresarse libremente en contra del régimen vitalicio del Presidente Jean-Claude Duvalier, ejerce el voto pero "con sus pies", es decir, escapar es una expresión de rechazo al régimen dinástico.

Bajeaux, quien fue profesor de filosofía en Haití antes de huir en 1964, dijo que en su país hay seis millones de campesinos que viven en la más extrema pobreza de la escala global, con un ingreso anual per cápita de unos 60 dólares.

"Encima de todo eso, unas 30.000 personas han desaparecido" sólo durante el régimen del finado François Duvalier, padre del actual dirigente, dijo.

Calculó que Haití recibió durante los últimos cinco años 144 millones de dólares en ayuda, de por lo menos 146 organizaciones extranjeras de auxilio que operan en el país, pero ese aporte propició "un desarrollo sin pueblo".

Agregó que el régimen de los Duvalier se pudo perpetuar debido a la rígida bi-estructura de clase empobrecida y clase privilegiada, en cuyo tope está la burguesía política, reforzada por la burguesía comercial, y ambas protegidas por un grupo de sanguinarios policías secretos llamados "Leopardos" ex actual gobierno, y "Ton Macouts" en el anterior.

"Por su parte, los militares han sido divididos muy sutilmente por los regentes, mediante un sistema de inte corrupto que les propicia régimen y por tanto están bilitados para tomar acc política", añadió.

También explicó que Haití, conocida en la historia Caribe como la "prime república negra" no hay t dición de las armas, lo c impidió un alzamiento inter

Dado el reciente matrimonio del Presidente Duvalier, quien asumió el Po a los 19 años y que ahora ti 27, se ha hablado de una su liberalización política debid la estabilización de la nu primer familia.

"Cualquier liberalizac sólo llegaría al tres por ciento la población. Además, democratización marcaría muerte del régimen Duvalie opinó el profesor Bajeaux, agregó que la permanencia d dictadura Duvalier pone peligro la estabilidad política el Caribe.

"Las realidades en Haití muy complejas", concluyó profesor Bajeaux. Indicó que frustración ante la dificultad un cambio en la situación es resorte que lanza a los ca pesinos a desafiar al mar y leyes de ingreso de los país

Turbay Ayala reiteró apoyo a la ley de amnistía para subvertore

BOGOTA, 21 (LATIN).- El Presidente Julio César Turbay Ayala reiteró el apoyo de su gobierno a una ley de amnistía para elementos subversivos, pero advirtió que la misma no debe representar "una amenaza a corto plazo para todos los colombianos".

Debe tener la virtud "de abrir los caminos de la participación democrática y del desarrollo económico a todos mis compatriotas", dijo Turbay en una carta a una comisión de la Cámara de Representantes.

Esa comisión voto negativamente el martes una iniciativa del gobierno que excluía del beneficio de amnistía a sindicados, presos y condenados, pro delitos atroces.

Esa actitud originó el ret del recinto de los Ministros Interior, Justicia y Defe Nacional.

La comisión votó en favor un artículo que beneficia con amnistía a implicados en deli de secuestro, extorsión, hom dio fuera de combate, incendi envenenamiento de fuentes agua.

El gobierno se opone a e artículo por considerar q significaría el "desquiciamie del país y de sus instituciones democráticas".

En su comunicado de ay dijo que tal votación p bablemente se produjo "u ambiente de confusión y sorpresa".

La Orden de los Jesuitas seguir prestando servicios en Nicar

PANAMA, (AP).- El sacerdote guatemalteco César Jerez Provincial de los Jesuitas en Centroamérica, dijo aquí que esta Orden religiosa, la mayor de la Iglesia Católica, seguirá trabajando en Nicaragua.

Jerez dijo que "mientras podamos estar, ahí estaremos" y señaló que no ha advertido "ningún indicio de que nos debilitamos. Más bien lo que he hecho es fortalecer la presencia jesuítica en Nicaragua".

El Superior de 300 jesuitas que frecuentemente han sido figuras de controversia en la región centroamericana en los últimos años dijo en una entrevista exclusiva con la Associated Press que cree en el principio de que "a mayor presencia, mayor influjo".

Recordando lo ocurrido hace 20 años en Cuba, cuando el gobierno dirigido por Fidel Castro tomó el Poder, Jerez dijo que los jesuitas fueron los primeros en retirarse, como diciendo "aquí ya no hay nada que hacer".

"En nicaragua lo que hemos hecho es que nos vamos a quedar porque creemos que como cristianos podemos hacer una contribución a lo que allí se está haciendo.

Jerez dijo que "es una pena que los cristianos dejemos las causas (en favor) de justicia y de derechos humanos totalmente en manos de un sistema ateo".

"No estoy diciendo que nos metamos todos a hacer revoluciones, sino que no podemos dejar de lado este tipo fenómenos sociales donde cristianismo puede est presente y ayude dar un aporte señaló el Superior jesuita.

Jerez, de 44 años, obser que aunque se han dado algun conflictos recientes entre el g bierno sandinista y los obisp nicaragüenses, "nunca ha h bido tanta libertad como ha para sacerdotes, religiosos religiosas que quieran llegar Nicaragua".

"Se predecían (al llegar l sandinistas al Poder, en 197 catástrofes que no han ocurri y se anunció que en un año Iglesia Católica estaría quidada", dijo el jesuita.

COMPRO JOYAS

LO QUE TENGA EN ORO Y PLATA, brazaletes, joyas, anillos, dentaduras, monedas pago hasta 800 $b el gramo, porque necesito PAGO MAS QUE TODOS, recojo empeños de joyas, le facilito el dinero, visite a los que dicen que pagan mejor SI QUIERE PERDER TIEMPO, luego venga a convencerse, ganará más, pago al contado y al instante. SOMOS LA OFICINA PRINCIPAL KOLLOKORY de compras de joyas. Loayza 250 Edf. Castilla primer Piso Of. 106.

INDUSTRIA DE MUEBLES Y DECORADOS DE SANTA CRUZ

FELICITA A SU CLIENTE EL BANCO "BIG - BENI", EN EL DIA DE LA INAUGURACION DE SU NUEVA SUCURSAL EN LA CIUDAD DE COCHABAMBA.

BANCO INDUSTRIAL Y GANADERO DEL BENI

Y SE COMPLACE EN ANUNCIAR CON ORGULLO, HABER SIDO ELEGIDA PARA AMOBLAR SUS FLAMANTES OFICINAS.

SANTA CRUZ, 21 DE NOVIEMBRE DE 1980

Publicidad

AUTOMOVIL CLUB BOLIVIANO

Escuela de Conductores

Estamos recibiendo inscripciones para un nuevo curso. Las clases comienzan el 24 del mes en curso. Mayores informaciones en nuestra Secretaría de Av. 6 de Agosto N°. 2992 esq. Arce (San Jorge) o al teléfono 3-55502 de horas 14.00 a 21.00 (únicamente).

ENTIDAD DESCENTRALIZADA

Requiere propiedad agrícola en las cercanías de Achacachi, con una superficie de 100 a 200 hectáreas, preferentemente con posibilidad de riego.

Presentar propuestas acompañando título Ejecutorial expedido por Reforma Agraria y demás documentos en orden.

Las propuestas deberán ser presentadas hasta el día 30 de noviembre del año en curso a la casilla 8561, La Paz, o al Edif. Esperanza 8vo. piso.

La Paz noviembre de 1980

MINISTERIO DE INDUSTRIA COMERCIO Y TURISMO

Aviso importadoras de juguetes

Se pone en conocimiento de las firmas importadoras de juguetes que tienen la obligación de presentar las hojas de costo con su documentación que acrediten sus importaciones hasta el día 24 de Noviembre de 1980, en el quinto piso del MINISTERIO DE INDUSTRIA, COMERCIO Y TURISMO DEPARTAMENTO DE COSTOS.

Su incumplimiento será sancionado drásticamente.

La Paz, 18 de Noviembre de 1980

RELACIONES PUBLICAS DEL MICT.

Cerámica roja vendemos

En Santa Cruz, completamente equipada ubicadá en el parque industrial. Ref: Teléfonos 23757/21170.

Sr. ROSSELL HORAS DE OFICINA.

CONVOCATORIA A CONCURSO PARA ADMINISTRADOR DE HOSPITAL

Importante Institución descentralizada convoca a los profesionales Administradores de Hospitales, Administradores de Empresas o Economistas, al concurso de méritos abierto nacional, para optar el cargo de Administrador de Hospital a tiempo completo con sede en la ciudad de La Paz, bajo los siguientes requisitos:

- Ser boliviano de nacimiento.
- Tener Título académico de Administrador de Hospitales, Administrador de Empresas o Economista.
- Tener experiencia mínima de 5 años en la especialidad.
- Haber desempeñado funciones relativas al cargo motivo del presente concurso.

Los interesados deben enviar su curriculum vitae y otros documentos que los acrediten, a la casilla N° 4298, hasta el día viernes 28 de noviembre.

La Paz, noviembre 20 de 1980

Lucha en Afganistán

Insurgentes musulmanes encuentran resistencia en tropas soviéticas

NUEVA DELHI, 21 (AP).- Importantes contingentes de fuerzas soviéticas de tierra y aire luchan contra insurgentes musulmanes en cuatro provincias que rodean a la capital de Afganistán, dijo hoy aquí una fuente diplomática informada.

La operación soviética podría constituír "una ofensiva en gran escala dirigida contra los mujahiddin (rebeldes musulmanes), antes de la llegada del invierno, o tratarse de una serie de operaciones de limpieza de reductos de resistencia", expresó la fuente, si bien señaló que no había "suficiente información" al respecto para determinar su propósito exacto.

"Sin duda que hay importantes fuerzas soviéticas en acción en las provincias de Wurdak, Logar, Nangarhar y Parwan", añadió. Estas provincias están situadas al norte, este, sur y oeste de Kabul.

Entretanto, el sobrevuelo de la capital afgana por helicópteros ha sido considerable durante muchos días y una gran cantidad de convoyes militares han sido vistos en la ciudad, dijo el diplomático.

Las autoridades registran con frecuencia y a fondo todos los vehículos que circulan por las calles de Kabúl y las carreteras próximas, añadió la versión.

La radio del gobierno de Afganistán anunció el pasado sábado que una serie de maniobras militares comenzarían el domingo en cuatro provincias de la región de Kabúl, incluso en Parwan y Nangarhar. Este tipo de anuncios han sido utilizados en el pasado para explicar grandes movimientos de tropas.

Según lo escuchado en la India, el anuncio oficial no especificó que habrían fuerzas soviéticas involucradas en las maniobras. Las tropas rusas comenzaron a llegar a Afganistán en diciembre pasado y las autoridades occidentales estiman que su número asciende en la actualidad a 85.000 hombres.

Varias versiones llegadas a la India aludieron a una aparente ofensiva gubernamental y soviética previa al invierno en las regiones de Kandahar y Herat, segunda y tercera ciudad de Afganistán respectivamente, así como en torno a Kabúl.

Hoy en la historia

POR THE ASSOCIATED PRESS

Hoy es sábado 22 de noviembre, día 327 de 1980. Quedan 39 días en el año.

ACONTECIMIENTOS SALIENTES:

1699. Se firma un tratado con Dinamarca, Rusia, Sajonia y Polonia para dividirse el Imperio Sueco.

1766. Nace el patriota colombiano Camilo Torres, uno de los precursores de la independencia de su país.

1943. El Primer Ministro británico Winston Churchill, el Presidente de Estados Unidos Franklin Roosevelt y Chiang Kai-Shek de China acuerdan en El Cairo las medidas para derrotar a Japón.

1977. La Asamblea de Irán anula los acuerdos de petróleo con la Unión Soviética.

1963. El Presidente de Estados Unidos John Kennedy es asesinado en Dallas, Texas.

1974. La Asamblea General de las Naciones Unidas da a la Organización para la Liberación Palestina status de observador.

1977. El Concorde, avión supersónico británico—francés, empieza el servicio en el aeropuerto internacional Kennedy de Nueva York después de larga disputa por el nivel de ruido.

BENJAMIN BRITTEN

NATALICIOS DE LA FECHA:

Charles de Gaulle, estadista francés (1890-1970) - Thomas Cook pionero inglés de las agencias de viajes (1808-1892) - André Gide, escritor francés (1869-1951)- Benjamín Britten, compositor inglés (1913-----).

PENSAMIENTO PARA HOY:

Nunca ha habido un filósofo que soporte pacientemente un dolor de muelas. William Shakespeare, autor inglés (1564-1616).

APROVISIONAMIENTO.- Gambia no cuenta con una red de agua potable que pueda llenar las necesidades de sus habitantes lo cual determina que los ciudadanos se vean en la necesidad de aprovisionarse del agua de los ríos y pozos descubiertos en algunas regiones. Lamentablemente el saneamiento no es el más indicado y a veces se producen contaminaciones que atentan contra la salud de la población (Foto OMS).

Aumenta actividad delictiva en Kabul

ISLAMABAD, 21 (AP). Informes procedentes de Kabúl indicaron una intensificación reciente de actividades delictivas por parte de los soldados soviéticos de ocupación, y una fuente diplomática occidental informó del asesinato de un funcionario afgano promoscovita y su familia.

La fuente atribuyó a contactos afganos fidedignos la declaración de que un grupo de soldados soviéticos irrumpió en la residencia del funcionario durante la noche del 13 de noviembre. El motivo del ataque no pudo determinarse inmediatamente, pero en zonas cercanas se habían denunciado robos por parte de los soldados rusos tras el comienzo del toque de queda.

Todas las versiones coinciden en indicar que el empleado de la Sección Jurídica del Ministerio del Interior fue asesinado conjuntamente con su esposa y tres hijas, mientras que un hijo escapó ileso gracias a que se ocultó en el baño bajo un edredón.

Prensa de China se refiere al proceso contra la llamada "banda de los cuatro"

PEKIN, 21 (EFE).- La prensa oficial china, en sus amplios comentarios sobre el comienzo del proceso de la llamada "Banda de los Cuatro" y los militares seguidores de Lin Biao, destaca hoy la "arrogancia" de la viuda de Mao y de dos de los coacusados.

El "Diario del Pueblo" compara el aire "despectivo" de que hicieron gala durante la sesión de apertura Jiang Qing y otros dos miembros de su "Banda", Zhang Chinqiao y Yao Wenayan, con la actitud arrepentida mostrada por otros cuatro acusados.

Wang Hongwen, que con sus 45 años es el miembro más jóven de la "Banda de los Cuatro", y tres de los cinco generales implicados en la conspiración de Lin Biao, el "Delfín" de Mao muerto en 1971, presuntamente en accidente de aviación, admitieron que "los crímenes relacionados en el pliego de acusaciones son hechos", informa el rotativo chino.

Los tres militares confesos son el ex-Comisario Político del Ejército del Aire, Jiang Tengjiao, el ex-Jefe del Departamento Logístico del Ejército, Qiu. Huizuo, y el antiguo Comandante de las Fuerzas Aéreas, Wu Faxian.

El proceso contra "La Banda de Jiang Qing y la Banda de Lin Biao" comenzó ayer ante un jurado especial formado de 35 jueces y encabezado por el Presidente del Tribunal Supremo, Jiang Hua, que, al igual que el Fiscal General, Huang Huoqing, estuvo entre los políticos perseguidos durante la revolución cultural.

El pliego de acusaciones que el Fiscal General leyó tras las palabras inaugurales del Juez Jiang Hua enumera 4. delitos concretos, englobados bajo cuatro cargos principales: Persecución y asesinato de unas 35.000 personas, persecución de dirigentes políticos y militares e intento de toma de Poder, planes de asesinato de Mao y preparativos para un golpe de Estado, y, finalmente, conspiración para un levantamiento armado en Shanghai.

Entre los 880 invitados, representantes de todas las áreas e instituciones chinas, que estuvieron presentes en la sesión inaugural de ayer, que se prolongó durante cerca de dos horas y media, la agencia de noticias "Sinjua" destaca hoy la presencia de las viudas de varios destacados políticos purgados o muertos durante la revolución cultural, entre ellas la viuda del ex-Presidente chino Liu Shaoqi.

"Sinjua" que reproduce los relatos de varios testigos presenciales de la sesión de ayer, cita a un antiguo militante, combatiente revolucionario desde 1928, y habla de los "innumerables desastres" que el país sufrió a causa de los acusados y que les hace acreedores al "más severo castigo".

Un portavoz del Ministerio de Asuntos Exteriores de Pekín informó esta mañana a los corresponsables de prensa que no está prevista para hoy ninguna sesión del tribunal y que el proceso se reanudará "muy pronto, en uno de los próximos días.

Más de 21 muertos en incendio de un hotel japonés en Tochigi

TOKIO, 21 (EFE).- Veintiún cadáveres fueron recuperados ya de entre los escombros del hotel "Kawajim Prince" de Fujiwara, ciudad de la provincia japonesa de Tochigi, que se incendió en la tarde del jueves por causas que aún se desconocen.

Otras 25 personas fueron dadas por desaparecidas, informó hoy en Tokio un portavoz de la Policía.

Si las personas dadas por desaparecidas hubiesen perecido efectivamente, esta sería una de las mayores catástrofes producidas por un incendio en Japón desde que terminó la Segunda Guerra Mundial, indicó el portavoz.

El incendio se inició en los aseos para mujeres del primer piso. El inmueble constaba de cuatro plantas.

Los bomberos, que acudieron al lugar del siniestro a los pocos minutos de declararse el fuego, nada pudieron hacer frente a las llamas y el hotel quedó reducido a escombros en pocos minutos.

En el momento de declararse el incendio se encontraban alojados en él 112 personas, que en su mayoría pertenecían a dos grupos de ancianos que realizaban una excursión por la provincia de Tochigi, en el norte de Tokio.

Según la misma fuente, la mayoría de los huéspedes sufrieron heridas de diversa consideración. Varios de ellos saltaron por las ventanas, ante la imposibilidad de hallar las salidas de emergencia del hotel, cuyos pasillos quedaron cubiertos por una espesa capa de humo.

Un portavoz oficial indicó que el hotel "Kawajim Prince" no disponía de las necesarias medidas contra incendios, por lo que se ha iniciado una investigación para aclarar causas y responsabilidades del siniestro.

Los ancianos de dos clubs de Suginami que se hallaban alojados en el hotel se vieron en serias dificultades para abandonar el inmueble por la falta de personal que les ayudara.

Fuentes no oficiales indicaron que, cuando las alarmas de emergencia sonaron en los pasillos del hotel, una voz indicó que no había por qué alarmarse puesto que se trataba de un simulacro de incendio.

Este punto no pudo confirmarse aún por la Policía, pero a los testimonios de tres huéspedes que se hallaban en el pasillo en el momento de producirse el incendio.

Apertura política en Corea del Sur

SEUL, 21 (LATIN-REUTER).- El gobierno militar de Corea del Sur levantó parcialmente la prohibición que pesaba sobre las actividades políticas desde hacía seis meses y dijo que los encuentros políticos a puertas cerradas podrán reanudarse a partir de mañana.

Lee Hui- Song, Comandante General de la Ley Marcial, dijo que se permitirían las reuniones a puertas cerradas con la finalidad de crear u operar partidos políticos, pero que "sin embargo, todas las manifestaciones y actividades que sean las mencionadas serán prohibidas".

La actividad política quedó suspendida en Corea del Sur el 17 de mayo, cuando la Ley Marcial se extendió para abarcar todo el país, luego que se registraran manifestaciones estudiantiles en la capital.

Bani-Sadr: "El Ejército iraqués se derrumbará en el plazo de dos meses

LONDRES, 21 (AP).- El Ejército iraqués se derrumbará en un plazo de dos meses, dijo el Presidente iraní Abolhassan Bani-Sadr en una entrevista que publica hoy la revista "Midle East Economic Review", editada en Londres. Bani-Sadr formuló su vaticinio el lunes en el cuartel general "cerca del frente" a un corresponsal iraní de la publicación, al tiempo que la guerra en el Golfo Pérsico entraba en su novena semana, informó la revista.

Atribuye al Presidente iraní haber dicho: "Los iraqueses esperaban una guerra corta y temen una lucha prolongada".

"En esta guerra el Ejército del (presidente iraqués) Saddam Hussein enfrenta grandes pérdidas en el desierto y dentro de dos meses Saddam Hussein no tendrá ejército".

Las declaraciones de Bani-Sadr reflejaron también sus diferencias con otros miembros del gobierno iraní de tendencia más radical.

Preguntado si seguía considerando al Primer Ministro Mohammad Ali Rajai "incompetente", Bani-Sadr expresó: "Mi apreciación fue correcta. Ha demostrado desde entonces que yo estaba en lo cierto".

La revista atribuye al Presidente haber dicho que deseaba que los periodistas extranjeros volvieran al país y que se oponía a un alza en el costo del combustible de uso nacional "dictada sin consultar conmigo".

Pese al anuncio hecho la semana pasada por el Ministerio de Relaciones Exteriores de que los periodistas occidentales serían autorizados a regresar, los periodistas tienen todavía dificultades para obtener visados.

Hoy, sin embargo, un despacho fechado en Nueva Delhi informó que el gobierno iraní se dispone a conceder visados a través de sus embajadas en varias capitales europeas y en la misión argelina en Washington, que se ocupan de los intereses iraníes en los Estados Unidos desde la ruptura de relaciones entre ambos países.

Bani-Sadr expresó que tanto Irán como Irak han sufrido ya enormes daños económicos debido a la guerra. "Es la otra guerra, la guerra económica que viene después la que plantea el peligro real", dijo.

"Irak está en la misma posición económica que nosotros. Esa es la razón por la que creo que Saddam Hussein es un criminal de guerra. Inició esta guerra sin motivo alguno"

1.600 iraquíes muertos en las últimas semanas

BEIRUT, 21 (EFE). Más de 1.600 iraquíes murieron en enfrentamientos bélicos ocurridos durante las dos últimas semanas, informaron hoy, viernes, fuentes oficiales iraníes.

Mientras dichos medios anunciaban las bajas iraquíes sufridas desde la contraofensiva iraní, fuentes oficiales de Bagdad aseguraron que, en igual período de tiempo, fallecieron más de 1.000 iraníes.

Un comunicado militar iraquí confirmó a su vez el reciente ataque perpetrado por aviones iraquíes contra la localidad de ...án, situada a 40 kilómetros de la frontera con Irak.

La misma nota anunció que Phantom de la aviación iraní habían bombardeado también poblaciones cercanas a Arbil, en incursiones que profundizaron ... kilómetros en el interior de ...n.

El ex Primer Ministro sueco Olof Palme, por su parte, empleó hoy su tercer día de estancia en Irán viajando al frente occidental, donde observó ... estragos causados en Kermanshah.

Palme, enviado a Irán por la ONU en misión exploratoria de ..., se propone asimismo visitar Bagdad en los próximos ...s.

INVITACION

El Instituto Nacional de Estadística y la Dirección Nacional de Uso de Suelo y Catastro Urbano, tiene el agrado de anunciar que el día 15 de diciembre del presente año se inaugurará el:

"CURSO DE CARTOGRAFIA CENSAL Y ESTADISTICA"
(Aplicado a censos y encuestas)

Las instituciones y personas interesadas podrán recibir mayores informes en el Ministerio de Urbanismo y Vivienda 7º. piso.

La Paz, noviembre de 1980

AVISO

ENDE precisa los servicios de un Técnico medio para desempeñar el cargo de Inspector de Construcción de Obras Civiles, Los interesados deben presentar Curriculum Vitae y pretensiones de sueldo en el Departamento Civil de la Sub Gerencia Técnica, calle Colombia Nº 0655 de la ciudad de Cochabamba hasta el día viernes 28 de noviembre de 1980.

Cochabamba, 20 de noviembre de 1980.

La Paz, 21 de noviembre de 1980

Al señor
Dr. Huáscar Cajías K.
Director del Matutino "PRESENCIA"
Presente.-

Señor Director:

En mi nota de fecha 17 del presente, la misma que se publicó en ese prestigioso matutino el día de hoy con el título de CENTRO DE ACCION SICASICA, me permito rectificar que la organización actual que está realizando obras de magnitud en beneficio de los pobladores de la región es "ACCION CIVICA DE DEFENSA Y PROGRESO DE SICASICA" y no el Centro de Acción Sicasica.

Con este motivo, saludo al señor Director muy atentamente.

Ricardo Tellería Pérez
C.I. Nº. 231724 L.P.

BANCO MINERO DE BOLIVIA

EDICTO

EL DOCTOR JUAN GOITIA FUENTES, JUEZ DECIMO DE PARTIDO EN LO CIVIL, DE LA CAPITAL.

Por el presente edicto, cita, llama y emplaza al señor JOSE ANTONIO DIAZ ... DE GUZMAN, para que por sí o mediante apoderado asuman defensa dentro del juicio coactivo seguido por el Banco Minero de Bolivia, sobre cobro de dólares americanos, cuyo tenor literal es como a continuación se transcribe.-------- MEMORIAL DE FOJAS VEINTISEIS.-- Señor Juez de Partido 10º en lo Civil.- Nuevo día para diligencia de remate.---- Otrosí.------ Mario Villarroel del Banco Minero de Bolivia en la demanda coactiva seguida contra JOSE ANTONIO DIAZ GUZMAN, a su autoridad, con respeto, digo:---------- Considerando el estado del proceso, solicito a su autoridad disponer o señalar nuevo día y hora para diligencia de remate de las garantías que respaldan el crédito ...tado, y sea sobre la base de $us. ...3.29 de acuerdo al estado de cuentas ...nto.-------- Otrosí.- Como en el proceso al demandado se le ha citado mediante edicto, para la notificación el ... señalamiento de día y hora para ...te, se proceda en igual forma, o sea, notificación mediante edicto.------- La Paz, 4 de noviembre de 1980.--- Firmado.- Francisco Rodríguez Saavedra.- Abogado.------- Firmado.- Ilegible.------ AUTO CURSANTE A FOJAS VEINTISEIS VUELTA.----- Sello del Juzgado Décimo de Partido en lo Civil.-------- A. 6 de noviembre de 1980.--------- Vistos: Para el verificativo del remate de las siguientes maquinarias: Una pieza Winche eléctrico "Hitachi", una pieza Winche neumático "Mitshubisi", un martinete hidráulico marca "Bosch" y un transformador eléctrico marca "Westinhause", se señala nuevamente el día 30 de diciembre del año en curso a hs. 15 y 30, sobre la base de QUINCE MIL SEISCIENTOS TRES 29/100 DOLARES AMERICANOS ($us. 15.603.29) previas las formalidades de ley.-------- Firmado.- Juan Goitia Fuentes.- Juez 10º de Partido en lo Civil.----- Firmado Ante mí.- Daniel Torrico Cardozo.- Secretario del Juzgado 1º de Partido en lo Civil, por el 10º.-------- Es librado en la ciudad de La Paz, a los veinte días del mes de noviembre de mil novecientos ochenta años.

Daniel Torrico Cardozo, Secretario del Juzgado 1º de Partido en lo Civil por el 10º.

P.O. del Sr. J. 10º de P. en lo C.

National ARTEFACTOS PARA EL HOGAR DE FAMA MUNDIAL

CLASES DE COMPOSER IBM

Se dictan clases particulares para manejo de COMPOSER Electrónica IBM. Referencias Telf. 373451.

MINTEX
FORRO PARA FRENOS
M-42: FIBRA CON MALLA DE ALAMBRE
A-1: TRENZADO (servicio pesado)
Distribuidores:
CRESPO VELASCO S.A.
Casilla 66 Tels. 353051-323980 La Paz

Desde Suiza
CREDITOS – CREDITOS
y Sin cuota inicial
Relojes Suizos
TECHNOS · ORIS
ROYCE · CAMY
ESCORPIO
Relojes de PARED
SIN CUOTA INICIAL
Para el magisterio rural y urbano
Instituciones dependientes del estado
Industrias en general
Visítenos y se convencerá
LA PAZ:
Velamor y Cia. (sucursal) Av. América 113
ORURO:
Velamor y Cia. (sucursal) 6 de Octubre 1128

ALMANAQUES Y CALENDARIOS 1981
de PARED Y BOLSILLO
TACOS DE VARIOS TAMAÑOS
VENTAS POR MAYOR Y MENOR
Pedidos en La Paz: Librería "EL MUNDO" Plaza Perez Velasco
Juguetería "CERVANTES" Colombia 180
Pedidos en el Interior: "Diversiones MONTECARLO"
Pedidos en Cochabamba: Librería "CERVANTES"
Casilla 1579 – Telf. 25111 - 25112

SISTEMAS DE IMPERMEABILIZACION
• EXISTEN SISTEMAS PARA CASI TODAS LAS CLASES DE CUBIERTAS DE TECHOS
• LIVIANOS — NO REQUIEREN GRAVA O CASCAJO
• COMBATE CONTRA LA OXIDACION. RADIACION SOLAR HUMEDAD
• RESISTE LEVANTAMIENTO POR VIENTOS POR ESCAMACION
• MANTENIMIENTO FACIL Y ECONOMICO
• GARANTIA POR ESCRITO
SISTEMAS DESDE: $b. 180.- el M²
NOS ESPECIALIZAMOS EN IMPERMEABILIZACION DE TECHOS DE ZINC GALVANIZADO, CONCRETO, PLANCHAS DE ASBESTO-CEMENTO ETC.
SOCIEDAD IMPORTADORA TRANSOCEANICA Ltda.
INGAVI 1047 (altos) CABLES "OCEAN" CASILLA 2557 LA PAZ-BOLIVIA TELEX: OCEAN 5526 BX Telef. 361789-
swepco

CORPORACION DE DESARROLLO DE ORURO

CONVOCATORIA A PROPUESTAS

Nº 24/80

La Corporación de Desarrollo de Oruro convoca a las firmas comerciales legalmente establecidas en el país, a presentar propuestas de acuerdo a la ley de adquisiciones del sector público Nº 15223 para la provisión de:

DOS GRUPOS ELECTROGENOS

Los pliegos de especificaciones administrativas y técnicas podrán ser retirados de la sección caja de CORDEOR, previo depósito de $b. 300.- en la cuenta 505 del Banco del Estado, Agencia Oruro.

El plazo de presentación de propuestas fenece el día 8 de diciembre de 1980 a horas 15, las propuestas deberán enviarse con el siguiente rótulo:
Corporación de Desarrollo de Oruro
Provisión de dos grupos electrógenos
Calle Potosí Nº. 1035
Teléfonos: 50387-55798
Casilla: 1017
Oruro-Bolivia.

Oruro, Noviembre 20 de 1980

RELACIONES PUBLICAS
CORDEOR

National ARTEFACTOS PARA EL HOGAR DE FAMA MUNDIAL

TOME AMANCAY HEPATICO
Adquiera en Farmacias

PLASTIX
PARA EL HOGAR, LA OFICINA, CONSULTORIOS, COLEGIOS, ETC.
AVANTI
el mueble del futuro que Ud. arma
adquiéralos en: Supertiendas MAXI
Almacenes DOS MUNDOS: Plaza Venezuela
Almacén 104: Diaz Romero 1319 [Miraflores]
Casa VICEL: Evaristo Valle 134
...y nuestros distribuidores en el interior
un producto mas...
LA PAZ: Av. Chacaltaya 2103
Telfs: 3-55765 - 3-55053 Casilla 942
SANTA CRUZ:
Circunvalación y Busch Tel. 43788

Prensa alemana destaca aspecto ecuménico de la visita del Papa

BONN, 21 (EFE).- ¿Qué queda de cinco días de viaje del Sumo Pontífice por Alemania Federal?, se preguntan hoy, la mayoría de los matutinos germano-occidentales.

Al día siguiente del regreso de Juan Pablo II a Roma, los comentaristas alemanes tratan de hacer un balance de la visita, coincidiendo casi todos en destacar la importancia del aspecto ecuménico de la visita.

"En el país de la reforma protestante, Juan Pablo II puntaló el ecumenismo", estaca hoy el rotativo conservador "Die Welt".

"Tras la visita a Alemania Federal —escribe el citado diario— no queda ya la menor duda: Este Papa polaco es mucho más ecuménico de lo que se había pensado hasta ahora".

Sin embargo, en opinión del mismo rotativo, el Papa destacó en algunas de sus estaciones por Alemania, en Fulda y en Altoetting, sobre todo, aspectos de la doctrina católica que constituyen un obstáculo para los protestantes en el camino hacia la unidad de la Iglesia, como son el celibato, el culto a la Virgen María y la infalibilidad.

Para el matutino de la capital federal "General Anzeiger", este ha sido con toda seguridad el viaje "politicorreligioso" más importante de Juan Pablo II hasta la fecha.

El Sumo Pontífice abrió caminos de esperanza al ecumenismo, escribe el diario en un comentario de primera página.

También despertó esperanzas en el terreno político, añade el comentarista, en opinión del cual sobre todo en Polonia se cree que Juan Pablo II puede contribuir de manera considerable a la reconciliación entre el Este y el Occidente.

La impresionante gira del Papa por Alemania Federal hizo olvidar las pequeñas diferencias que hasta surgido entre la Iglesia Católica y la Protestante durante los preparativos del viaje: "Juan Pablo II recibió con los brazos abiertos a los protestantes".

"Estos cinco días" de la visita papal a Alemania Occidental "dejarán huellas profundas", destaca el comentarista.

Otros diarios, como el "Frankfurter Allgemeine" subrayan que el Sumo Pontífice expuso con toda claridad durante el viaje que la Iglesia no admitirá el aborto en ningún caso y tampoco dejó duda alguna sobre la negativa de la doctrina de la Iglesia Católica al divorcio.

El matutino muniqués "Sueddeutsche Zeitung" opina que la visita fue un acontecimiento histórico en el sentido de que fue una ofemérides que no se había producido en doscientos años y no se repetirá tan pronto.

Pero no fue un acontecimiento histórico, añade el rotativo, en el sentido de que sucediera algo capaz de transformar al mundo.

También en lo que al ecumenismo habrá que esperar algún tiempo antes de emitir un juicio definitivo.

La URSS es favorable a la limitación de armas

BOGOTA, 21 (EFE). La Unión Soviética dará un "viraje radical hacia el desarme armamentista" en procura de consolidar la paz mundial, declaró hoy el vicepresidente del Soviét Supremo, Guilashvili Pavel Gueorguievich, a la cadena de radio colombia "RCN".

El dirigente soviético que preside una delegación que visita Colombia, añadió que su país tiene el compromiso de contribuir a la paz mundial y se ha comprometido a no competir en la construcción de armamento destructivo". Subrayó asimismo que la Unión Soviética buscará la cooperación pacífica con Estados Unidos".

"Propuso, asimismo, la limitación en la carrera armamentista", agregó el funcionario soviético, quien fue condecorado el jueves con la Orden Congreso de la República en el grado de "Gran Cruz del Parlamento colombiano".

"Mi país se comprometió a trabajar por conseguir el desarme. Rusia dará un viraje radical hacia el desarme armamentista", señaló Gueorguievich.

"Mantendrá y dará todo su respaldo a los pueblos pero respetando su independencia", agregó.

Sobre Colombia, precisó que la Unión Soviética se compromete hacer más fecundas y cercanas las relaciones diplomáticas, especialmente, en el campo económico.

ACERCAMIENTO.- Washington (AP).- El Presidente electo de los Estados Unidos, Ronald Reagan, dio muestras de un acercamiento hacia los ciudadanos negros de su país. En la foto, observa un anuncio sobre una camisa que no se arruga. (Radiofoto AP).

Nuevos ataques verbales de Estados Unidos contra la URSS en la Conferencia de Madrid

MADRID, 21 (LATIN-REUTER).- Los Estados Unidos lanzaron hoy nuevos ataques verbales contra la Unión Soviética por la cuestión de Afganistán y de los derechos humanos en la Conferencia sobre Seguridad y Cooperación Europea que se desarrolla en Madrid.

Pero a pesar de las fuertes palabras que empleó Griffin Bell, jefe de la delegación estadounidense en esta reunión sobre distensión Este-Oeste, en la que trazó un paralelo entre la situación actual y la imperante en Europa en momentos previos a la segunda guerra mundial los ánimos parecieron calmarse en cierta medida.

Hoy los delegados completaron sus afirmaciones iniciales y la Conferencia de ahora en más se centraría en discusiones más detalladas sobre cuestiones de seguridad, cooperación económica y derechos humanos.

En su discurso, Bell rechazó firmemente el alegato soviético de que su respeto o no de los derechos humanos y su intervención militar en Afganistán no eran de la incumbencia de la Conferencia de Seguridad.

El argumento de que esas cuestiones eran insignificantes en comparación con la importancia de la paz y la distensión ya fueron escuchados 45 años atrás, dijo el ex Ministro de Justicia estadounidense en un discurso entregado a la prensa.

"La respuesta de entonces, como la de ahora,fue que los derechos humanos y la soberanía de los Estados no eran de verdadera importancia. Sin embargo, demostraron serlo, y mucho ¿tenemos que volver a pasar por esas experiencias históricas para poder aprender algo de ellas?", se preguntó.

Pero a pesar de sus acerbas críticas, no fue tan lejos como su compatriota, Max Kampelman, quien el lunes dijo que los Estados Unidos estaban siendo forzados a lanzar un programa de rearme debido a que el Kremlin había puesto en peligro a la distensión.

Dijo que los Estados Unidos esperaban que se lograsen avances en materia de distensión en la Conferencia de Madrid pero que "en el actual clima internacional no puede esperarse demasiado".

Aseguró que a pesar de ello su gobierno confiaba en que se lograran progresos en determinadas áreas específicas. Entre ellas, mejorías en el contacto humano, como por ejemplo la reunificación de las familias, la reducción de las barreras que obstruyen los contactos comerciales y medidas que puedan restablecer significativamente la confianza mutua en el campo militar.

Al preguntársele en una posterior conferencia de prensa si con eso quería significar que los Estados Unidos respaldaban ahora las propuestas francesas para una Conferencia sobre Desarme cuando concluyera la de Madrid, Bell respondió: "Nosotros no enfocamos el desarme desde ese punto de vista".

El delegado estadounidense dijo que su país estaba deseoso de discutir medidas que pudiesen fortalecer la confianza, como por ejemplo, la obligatoriedad de los países de notificar con prioridad cualquier movimiento de tropas que superase los 15.000 hombres.

"No queremos participar en ningún tipo de acuerdo que no sea obligatorio para las partes", dijo Bell a los periodistas.

En otros momento de la conferencia, el jefe de la delegación de Alemania Federal, Joerd Kastl, informó de los progresos en los contactos humanos Este-Oeste desde la primera conferencia sobre Seguridad y Cooperación Europea realizada cinco años atrás en Helsinki, aunque dijo que el balance general dejaba aún mucho que desear.

Acercamiento de Ronald Reagan a ciudadanos negros de EE.UU.

WASHINGTON, 21 (AP).- En un gesto de acercamiento hacia los negros, que se le opusieron abrumadoramente en los comicios, el ganador de las elecciones, Ronald Reagan, empleó un ex asistente negro para ayudarlo a hacerse cargo de las cuestiones sobre minorías.

Uno de los pocos funcionarios de color del equipo de transición de Reagan, Melvin Bradley dijo hoy que espera no tener problemas para hallar candidatos calificados ansiosos por integrarse al equipo de Reagan.

"Los negros son mucho más conservadores de lo que sus votos indican", sostuvo Bradley en una entrevista luego de que se anunció su designación. Y a pesar de que admitió que la opinión general es lo contrario, afirmó que Regan "no tiene muchas diferencias con los negros".

Añadió que se han presentado numerosas solicitudes de empleo.

Bradley declaró su esperanza de que Reagan "haga avances" en la designación de miembros de minorías, nombrando negros y otros grupos minoritarios a cargos importantes, además de los "puestos que recibimos tradicionalmente" en departamentos como el de Salud y Servicios Humanos y Vivienda y Desarrollo de la Comunidad.

No ofreció comentarios específicos sobre qué puestos podrán recibir los negros o quienes puedan llenar esos cargos. Pero sostuvo que Reagan tenía buenos antecedentes con respecto al nombramiento de negros cuando era Gobernador del Estado de California, "Y no creo que operará de distinta manera aquí".

Bradley, de 42 años, fue asistente de Asuntos de Comunidad al entonces Gobernador Reagan de 1970 a 1975.

Explicó que era demasiado temprano para evaluar su influencia en el equipo de Reagan, pero cuando se le indicó que pocos negros había en la sede de transición, repicó "sí, pero démne una semana".

Y añadió que esperaba que al menos un negro fuera nombrado a un puesto de gabinete.

Alcohol como carburante reemplazará a la gasolina

DELFT (HOLANDA), 21 (EFE).- Un pequeño aparato recién descubierto, fácil de colocar en automóviles de gasolina, permitirá sustituirla por alcohol puro (metanol) o establecer una mezcla entre los dos productos.

La Organización Central Holandesa de Investigación en Ciencias Naturales Aplicadas explicó hoy que un equipo de científicos descubrió el sistema de utilización de metanol como carburante.

La potencia del motor disminuye a medida que se incrementa la proporción de alcohol puro (metanol) en la mezcla, informaron los descubridores.

El aparato permite controlar el índice de alcohol en la mezcla y regula automáticamente el carburador del vehículo, por lo que el conductor puede fijar el tipo de mezcla que desea.

El sistema deberá recibir una serie de complementos técnicos antes de ser comercializado para la venta al público, y sus inventores no pudieron todavía calcular el precio, que "no será elevado".

Sin embargo, precisaron que el aparato no constituirá una alternativa para el petróleo porque el metanol no abunda y resulta un producto contaminante con la combustión.

Los descubridores consideran que el sistema podría servir de intermediario mientras se encuentra una solución de sustitución para el petróleo.

También hicieron experiencias con un tipo de alcohol más corriente, el etanol (que se extrae de la caña de azúcar o de la remolacha), y la mezcla también podría servir.

Sin embargo, su uso sólo sería posible en países con grandes superficies de cultivo como en Brasil.

Alemania Democrática lanzó su primer ataque al líder sindical Lech Walesa

BERLIN ORIENTAL, 21 (LATIN-REUTER). Alemania Democrática lanzó hoy su primer ataque abierto al líder de los sindicatos independientes polacos, Lech Walesa, y sugirió que estaría vinculado con fascistas italianos.

Idéntica noticia aparecida en todos los diarios decía que Walesa, el electricista de 37 años jefe del movimiento sindical Solidaridad, estaba cooperando con "fuerzas antisocialistas" de Polonia, y que envió una carta a la rama juvenil del Partido neofascista italiano MSI, agradeciéndole por su apoyo durante las huelgas en el puerto de Gdansk.

Estas noticias pusieron en claro la continua hostilidad de Alemania Democrática a la creación de un movimiento de sindicatos independientes en Polonia, a pesar de la aceptación por parte del gobierno de Varsovia.

En un editorial fechado en Varsovia, los periódicos aseguraron que Walesa se entrevistó en Szczecin, cerca de la frontera alemana, con el líder disidente Jacek Kuron, quien fue descrito como el cabecilla de un grupo que integaba la "liquidación del socialismo en Polonia".

En otra noticia, fechada en Roma, los diarios dijeron que Walesa le comunicó al movimiento juvenil del MSI que esperaba que los sindicatos polacos y el grupo neofascista pudiesen "continuar nuestra solidaridad en el futuro".

Hasta el momento, Alemania Democrática evitó hacer cualquier tipo de comentarios propios sobre el desarrollo de los acontecimientos, limitándose a transcribir traducciones de artículos publicados en diarios polacos o chécoslovacos.

La única crítica a Walesa hasta la fecha fue la reproducción en el curso de este mes de una nota aparecida en el órgano oficial del Partido Comunista checoslovaco. Rudo Pravo, en la que también se acusaba de estar ligado a grupos disidentes.

Las noticias procedentes de Roma y publicadas hoy, bajo el título de "Carta de Walesa a la organización juvenil fascista de Italia", fueron por lejos, el mayor ataque hasta el momento que se lanzara contra el líder sindical.

En la terminología política de Alemania Democrática cualquiera que tenga conexiones con fascistas es automáticamente condenado como un peligroso enemigo del sistema socialista.

En las noticias provenientes de Varsovia, tituladas "Encuentro de Walesa con líderes de las fuerzas antisocialistas", los periódicos dijeron que importantes miembros de Solidaridad mantuvieron una sesión de preguntas y respuestas con Kuron luego de que éste se entrevistara con Walesa.

Aparecieron OVNIS en los cielos de España

SANTA CRUZ DE TENERIFE (ESPAÑA) 21 (EFE).- Los vecinos de la localidad de Guía de Isora, en el oeste de la isla española de Tenerife, en el archipiélago Canario, divisaron ayer en el cielo varias luces inmóviles de origen desconocido.

"Era una hilera de tres o cuatro luces anaranjadas de gran intensidad que no parecían ser de un barco porque se encontraban sobre la línea del horizonte", declaró a la agencia EFE Juan Antonio Rodríguez Yañes, Concejal del Ayuntamiento de Guia de Isora.

Otros testigos coinciden en señalar que "se trataba de luces muy potentes, de color anaranjado, situadas en una zona que no podían proceder de ninguna localidad de las islas vecinas, y tampoco podían ser barcos porque no se movieron en ningún momento".

Esta visión se produce tan solo nueve días después de que nada menos que cinco aviones —dos de Iberia, uno de Transeuropa, un aerotaxi. y un jet británico— fuesen interceptados por otros tantos OVNIS sobre los cielos de Cataluña, Baleares y Valencia.

Los objetos, de color verdoso y que se movían a gran velocidad, provocaron durante varias horas auténtica conmoción entre los pasajeros y las tripulaciones.

"El objeto —manifestó a la agencia EFE el piloto de uno de los aviones" se movía a una enorme velocidad. Su vuelo era horizontal. En algunos momentos se situó en la cola de nuestros aparatos, pasando después al frente. Fue entonces cuando vimos como "estallaba" y se convertía en otros cinco objetos más pequeñotos".

Este quintuple encuentro con OVNIS se registró justo un año después del conocido "Incidente de Manises", ocurrido el 11 de noviembre de 1979 cuando cerca de Valencia un avión de pasajeros fue abordado por un OVNI de unos 200 metros de longitud.

En aquella ocasión, el OVNI fue contemplado por la tripulación del "Supercaravelle", así como por otras cuarenta personas, empleados del Aeropuerto de Valencia, y por un capitán de la Fuerza Aérea Española, que persiguió inutilmente a tres objetos no identificados por espacio de tres horas.

El "incidente de Manises" provocó que el diputado socialista Enrique Múgica Herzog, planteara el tema OVNIS ante el Parlamento Español (tercero del mundo en que se plantea, tras el británico y el italiano).

Cuando todavía no ha respuesta de los Ministros de Defensa o de Transportes a la pregunta del diputado socialista, los OVNIS se han vuelto a pasear por los cielos de España y a llevar de nuevo el tema a las primeras páginas de los diarios.

CONTADOR GENERAL

Se necesita urgente Contador o Egresado en Auditoría, con conocimientos necesariamente de Costos Agropecuarios y Contabilidad Fiscal, para trabajar en Guabirá-Santa Cruz. Presentar Curriculum Vitae y pretensiones de sueldo hasta el día 27 de los corrientes a horas 18.00 a casilla N°. 1015.

Referencia: Oficina Central "COFADENA" (Av. 6 de Agosto N°. 2649)

La Paz, 17 de noviembre de 1980

CIASA TROFEO INTERNACIONAL A LA CALIDAD 1.980

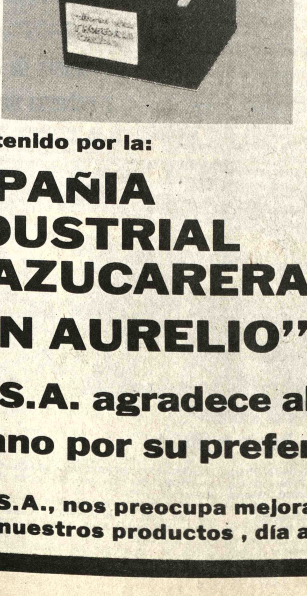

Premio obtenido por la:

COMPAÑIA INDUSTRIAL AZUCARERA "SAN AURELIO" S.A.

CIASA S.A. agradece al pueblo boliviano por su preferencia.

En CIASA S.A., nos preocupa mejorar la calidad de nuestros productos, día a día. CIASA

FAMILIA EXTRANJERA

NECESITA ALQUILAR

CASA AMOBLADA EN ZONA CALACOTO

REF. CASILLA 7081
TELF. 791568

PREVENCION AL PUBLICO EN GENERAL

Las personas que ocupan ilegalmente la casa en la Plaza Alonso de Mendoza N° 278 entre la Avenida América y la Calle Chuquisaca de esta ciudad propiedad del Sr. Rafael Montero, no podrán alquilar ni traspasar caso contrario el propietario se reserva el derecho de iniciar las acciones judiciales correspondientes.

La Paz, noviembre de 1980
EL PROPIETARIO.

UNION AGROINDUSTRIAL DE CAÑEROS S.A.

(UNAGRO)

CONVOCATORIA A JUNTA GENERAL ORDINARIA DE ACCIONISTAS

De conformidad con el Art. 33 de nuestro Estatuto Orgánico, se convoca a Junta General Ordinaria de accionistas, para el día viernes 28 de noviembre de 1980 a horas 9:00 a.m. en el local social del ingenio Azucarero Santa Cruz-Minero.

La Asamblea se desarrollará con el siguiente:
Orden del día:

Memoria-Informe del directorio
Estados Financieros de la gestión 1979-1980
Informe del Síndico
Elección de Directores
Elección de Síndicos.

Santa Cruz, 17 de Noviembre de 1980

El Directorio

NOTA.- De conformidad con el Art. 37.- derecho de revisión, los antecedentes relativos a las materias consignadas en la convocatoria, entre ellos el balance y estados financieros, están a disposición de los socios en nuestras oficinas centrales de la gerencia financiera, ubicada en la Av. Cochabamba NR. 66 a partir del día miércoles 19 de los corrientes.

COMPRO VAGONETA

MARCA OLDSMOVILE EN PERFECTO ESTADO DE FUNCIONAMIENTO. MODELO 1971 ADELANTE. LLAMAR FONO: 3-22907 y 341395

SARNA Use Loción KWELL

AASANA instalará equipos de radio-ayudas en aeropuertos

La Administración de Aeropuertos y Servicios Auxiliares a la Navegación Aérea (AASANA) instalará equipos de radio-ayudas en los aeropuertos del país, según la información proporcionada por esa entidad.

La red de radio-ayudas, que se extiende en todo el país, será modernizada con la instalación de cuatro equipos medidores de distancia (DME) cinco faros omnidireccionales de muy alta frecuencia (VOR), seis equipos "compas locator duales" (LOC) y quince radiofaros.

Los equipos son indispensables para las operaciones aéreas, y, de acuerdo a la información, posibilitarán la máxima seguridad en el tráfico aéreo comercial.

La información añade: "conscientes de la enorme importancia que estos sistemas tienen para garantizar las operaciones aéreas, asignándoles un mayor índice de seguridad y confiabilidad, AASANA convocó a una licitación internacional para que en un futuro mediato, se concrete la provisión, instalación y puesta en marcha del sistema de radio-ayudas".

La adquisición de los equipos se realiza con un financiamiento otorgado por el Banco Mundial.

LOCALIZACIONES

Los equipos serán instalados en La Paz, Trinidad, Guayaramerín, Riberalta, y Sucre. Los instrumentales se denominan "compas Locator".

Los radiofaros (NDB) serán instalados en los aeropuertos de Apolo, Ascensión, Cobija, Guayaramerín, Magdalena, Roboré, San Borja, San Ignacio de Velasco, San Javier, San José, Santa Ana, Sucre, Tarija, Trinidad y Yacuiba.

Los radiofaros omnidireccionales, de muy alta frecuencia, (VOR), serán instalados en Riberalta, Roboré, San Borja, Tarija y Caranavi.

En los aeropuertos de Riberalta, San Borja, Tarija y Trinidad se instalarán equipos medidores de distancia (DME).

Perú desgravó aranceles para la producción boliviana de aluminio

LIMA, 21 NOV. (EFE).- La Dirección General de Aduanas de Perú resolvió hoy viernes declarar exentos de gravamen arancelario a productos de aluminio de origen boliviano, según resolución publicada hoy en el diario oficial "El Peruano".

Los mencionados productos son barras, perfiles, tubos y barras huecas de aluminio que estaban incluidas en la lista de excepciones de Perú.

La desgravación se hace ante la determinación del Pacto Andino, al que pertenecen ambos países, de que existen en el mercado peruano perspectivas concretas e inmediatas de comercio significativo para sus productos cuando sean originarios de BOLIVIA.

El Perú anunció ayer que está dispuesto a eliminar los gravámenes de importación que rigen para 1.700 productos procedentes de Colombia y Venezuela, también naciones andinas, siempre que encuentre un trato recíproco en esos países.

La eliminación de los gravámenes por Perú fue ofrecida desde el 31 de diciembre de 1980.

El estaño mantiene niv[el] bajo en sus cotizacione[s]

Ayer se vendió en 6.98 dólares la libra fina

El precio del estaño continúa en sus niveles más bajos al haberse cotizado ayer en 6.98 dólares la libra fina, un centavo de dólar más que el precio registrado el miércoles en la Bolsa de Metales de Londres.

Los precios del jueves y del miércoles de la semana que concluye, son los más bajos de los últimos 16 meses, según los informes proporcionados por la Corporación Minera de Bolivia.

Voceros autorizados de la minería chica se mostraron pesimistas ante los precios que registra el mercado internacional del estaño y opinaron que el gobierno de Bolivia debía adoptar importantes y urgentes correctivos en los métodos de explotación y extracción del estaño, con la finalidad de paliar el impacto que ocasionan los bajos precios del principal mineral de exportación de Bolivia, en la economía de la minería tanto estatal como privada.

Dijeron que lo costos de producción por libra fina de estaño, en Bolivia, son los más altos del mundo. "Con los actuales precios muchas empresas están trabajando a pérdida", aseguraron.

Al iniciarse la semana, los precios mostraron ya una tendencia al descenso cuando la libra fina de estaño se vendió en 7.01 dólares.

El precio del jueves parece confirmar las aseveraciones de varios analistas de la minería nacional que afirmaron que las cotizaciones bajarían hasta los niveles mínimos fijados por el Consejo Internacional del Estaño.

Señalaron, como una de las causas para la baja en los precios, la mala política de ventas de las reservas del CIE y la decisión de los Estados Unidos de efectuar sus aportes en metálico y no en efectivo.

La puesta en el mercado de metales, de las reservas estratégicas de la General Service Administration de los Estados Unidos, significará otro duro impacto en las cotizaciones.

El precio del oro subió, ayer, a su más alto nivel de la semana.

Según un informe [...] agencia de noticias A[...] aumento del oro se de[...] clusivamente al incremen[...] las tasas de interés en los [...] dos Unidos.

Los demás mine[...] mostraron relativa [...] tabilidad. No hubo variac[...] importantes en las cotizac[...]

La plata increment[...] valor en dos centavos de [...] respecto a su anterior pr[...] ayer se vendió en 19.26 dó[...] la onza troy.

Esta es la tabla de [...] tizaciones registrada ayer e[...] Bolsa de Metales de Lon[...] válida para el cómputo de [...] tributos de la minería nac[...]

Estaño 6.98 dólares la libra fina.
Oro, 635 dólares la onza troy.
Plata, 19,26 dólares la onza troy.
Cobre, 92 centavos de dólar la libra fina.
Plomo 37 centavos de dólar la libra fina.
Zinc, 36 centavos de dólar la libra fina.
Bismuto, (productores) 5.00 (otras transacciones) 2.20-[...] dólares la libra fina.
Cadmio 2.03 dólares la libra fina.
Wolfran 140 dólares la unidad métrica fina.
Antimonio 3.170 dólares la tonelada métrica.

EN LOS ESTADOS UNIDOS

Estas son las cotizaciones de los minerales, no ferro[...] registrada ayer en los mercados de metales de los Esta[...] Unidos, según el informe de la agencia de noticias AP.

Estaño 7.96 dólares la libra Nueva York.
Oro, 630.50 dólares la onza, Nueva York.
Plata, 19.35 dólares la onza, Nueva York.
Cobre, 95 centavos de dólar la libra, Nueva York.
Plomo, 43 centavos de dólar la libra, Connecticut
Zinc, 39 centavos de dólar la libra, San Luis
Aluminio 76 centavos de dólar la libra, Nueva York.
Mercurio 400 dólares el frasco, Nueva York.
Platino 614 - 625 dólares la onza, Nueva York.

Representante del Fondo Monetario Internacional

El representante del Fondo Monetario Internacional, Marcelo Caiola, visitó ayer el Ministerio de Minería y Metalurgia para conocer e intercambiar informaciones sobre el movimiento económico de la minería nacional en los últimos 12 meses.

Fue recibido por el Subsecretario de Minería, Ing. Guillermo Murguía, quien, a nombre del Ministro, le presentó el saludo del gobierno.

El representante del FMI calificó la visita como "de rutina". Preguntó sobre el desenvolvimiento del sector minero en 1980 y sus proyecciones para 1981.

El Subsecretario dijo que la situación de la minería durante 1980 "fue inestable debido a factores político-sociales, principalmente, y a otros de tipo económico-técnicos".

"El factor que más incidió fue el político-social, ya que de los 300 días hábiles de trabajo programado, sólo se trabajaron 200", afirmó.

Añadió que los factores que crearon inestabilidad están siendo superados en su integridad.

Representantes del FMI efectúan visitas periódicas a los países miembros.

La reunión, posteriormente, se desarrolló a puerta cerrada.

"Será un caso judicial" si se enjuicia a diarios brasileños

BRASILIA, 21 (LR).- El gobierno 'brasileño considera que "será un caso judicial" si el gobierno de BOLIVIA decide procesar a órganos de prensa brasileños por haber señalado que autoridades de ese país estaban envueltas en tráfico de drogas.

El vocero de la Cancillería, Bernardo Perica, informó que no se tenía una comunicación oficial de esa presunta intención del gobierno boliviano.

Añadió que sólo se tomó conocimiento del caso a través de informaciones periodísticas procedentes de La Paz, que señalaron que el Canciller interino y Ministro del Interior, Coronel Luis Arce, había manifestado su intención de procesar a medios de información de Brasil y Estados Unidos, por haber intentado envolver al gobierno boliviano en narcotráfico.

En caso de cumplirse esa supuesta intención, los medios de prensa brasileños deberán ser juzgados de acuerdo a las leyes brasileñas, según Pericas.

Aclaró que esa situación no significaría una ingerencia en asuntos internos brasileños. Dijo también no recordar si existía algún precedente similar.

FOMO clausura curso sobre construcciones

El Servicio Nacional de Formación de Mano de Obra (FOMO), clausurará hoy en La Paz, un seminario de Evaluación y Actualización Técnico-Metodológica sobre construcciones, que desde el 17 de noviembre se desarrolló en sus instalaciones.

El seminario estuvo dirigido a actualizar los conocimientos de los técnicos de FOMO y mejorar su metodología.

El seminario tiene alcance nacional ya que es dictado también en otros tres departamentos, Tarija, Oruro y Santa Cruz.

En Tarija, el seminario que se inició simultáneamente al de La Paz concluirá el 29 de noviembre, y está dirigido al sector agropecuario.

En Santa Cruz se realizará entre el 24 y el 30 de noviembre y abarcará al sector metalmecánico y automotriz. En Oruro del 24 al 29 de noviembre tendrá lugar otro sobre electricidad y electrónica.

A partir del 26

En Buenos Aires se realizará la XVI Reunión del Directorio de FONPLATA

En Buenos Aires se realizará la XVI Reunión del Directorio Ejecutivo del Fondo Financiero para el Desarrollo de la Cuenca del Plata (FONPLATA) a partir del próximo 26, de acuerdo a un comunicado de esa entidad.

Al término de esa reunión, el primero de diciembre se llevará a cabo la Tercera Reunión Ordinaria de la Asamblea de Gobernadores de los países miembros de ese acuerdo regional.

FONPLATA es el organismo financiero del Acuerdo de la Cuenca del Plata, integrado por Argentina, Bolivia, Paraguay y Uruguay.

Ese organismo tiene como objetivos atender las necesidades financieras de proyectos de infraestructura e integración física, que complementen los sistemas regionales existentes o que compensen disparidades en sectores básicos que dificulten el desarrollo armónico de la subregión.

Sus estatutos señalan que "FONPLATA no financiará proyectos de infraestructura de alcance puramente local o nacional que no contribuyan a completar dichos sistemas o compensar desequilibrios importantes en los países miembros".

También apoyará proyectos industriales de carácter regional que contribuyan a incrementar los bienes disponibles para el intercambio entre los países miembros y el sector exportador proyectos agropecuarios que tengan por objeto el mejoramiento y la ampliación de producción orientada al abastecimiento de los países del área.

Entre los tipos de financiamiento que otorgará ese organismo figuran la concesión de préstamos de cooperación técnica reembolsable y de recuperación contingente para el financiamiento de estudios.

REUNIONES

De acuerdo a un comunicado emitido por el Fondo Financiero para el Desarrollo de la Cuenca del Plata, cuya sede está en Sucre, en la reunión del Directorio Ejecutivo se tratarán temas referentes a las normas operativas, las solicitudes de préstamos en trámite, el estado de avance de los proyectos financiados por FONPLATA y la proyección de sus actividades futuras.

También se designará al Presidente del Directorio por otro periodo anual, en vista de que cesará en sus funciones el actual Presidente, Efraín Darío Centurión, Director Titular del Paraguay.

Entre el primero y dos de diciembre próximo, se llevará a cabo la III Reunión Ordinaria de la Asamblea de Gobernadores para tratar la memoria y el balance correspondiente al ejercicio 1980, presupuestado para 1981, y designación de auditores externos.

Cursillo sobre agropecuaria para soldados del "Tarapacá"

Del 22 al 25 de noviembre, 120 soldados del Regimiento Blindado Nº 1 "Tarapacá", con asiento en El Alto de La Paz, asistirán a un cursillo informativo sobre actividades agropecuarias en la Estación Experimental de Belén, provincia Omasuyos del departamento de La Paz, se informó ayer oficialmente.

La Estación de Belén depende del Instituto Boliviano de Tecnología Agropecuaria (IBTA), y el cursillo, según el informe, forma parte de un programa integral de capacitación que lleva adelante, en el "Tarapacá", el Servicio Nacional de Desarrollo de la Comunidad (SNDC).

De esa forma, se pretende promover la participación activa de los conscriptos y, si es posible, el liderazgo en la sociedad, una vez que sean licenciados.

Para el cursillo de Belén, según el informe de IBTA, los 120 participantes serán subdivididos en grupos de 30 personas. El Ingeniero Agrónomo Germán Espinoza les hablará sobre ganadería; el Médico Veterinario, Freddy Zalles, sobre Sanidad Animal, el Ing. Rodolfo Pusch, sobre producción y alimentación con forrajeras y el Ing. Agrónomo, David Morales sobre agricultura en el Altiplano.

Durante el cursillo, los conscriptos se instalarán en dependencias de la Estación Experimental con sus carpas y vituallas de campaña.

NACIONALIZAMOS SU VEHICULO

Distinguido cliente velamos su interés, quedan muy pocos días vence su plazo.

Evite ser sancionado.

Consultenos: Agentes Generales de Aduana "Villegas S.R.L." Edificio Libertad 5to. piso of. 51º en J. Sanjines esq. Potosí. Teléfonos 322939 -359145

MINISTERIO DE TRABAJO Y DESARROLLO LABORAL

COMUNICADO

El Ministerio de Trabajo y Desarrollo Laboral, comunica a las personas que tengan bajo su dependencia empleadas o empleados domésticos, sean éstos cocineras, lavanderas, jardineros o de limpieza, extender recibos de pago de sueldos, aguinaldos de Fiestas Patrias y de Navidad, con la finalidad de superar los malos entendidos, en las relaciones, patrono-laborales, tipificadas en los Arts. 36 y siguientes de la Ley General de Trabajo y Art. 27 y 28 de su Decreto Reglamentario.

La Paz, 22 noviembre 1980

DEPARTAMENTO DE PRENSA Y RELACIONES PUBLICAS.

En Santa Cruz :

Reuniones sobre Informática y Televisión Universitaria

Dos reuniones sectoriales sobre Informática y sobre la Televisión Universitaria se efectuarán, simultáneamente, del 27 al 29 de noviembre, en Santa Cruz, con participación de representantes de las ocho universidades públicas del país, anunció ayer la Comisión Nacional de Reordenamiento de la Universidad Boliviana (CONRUB).

En ambos casos, de acuerdo al informe, se analizarán y evaluarán los servicios de informática y de Televisión universitaria para "establecer una coordinación y desarrollo armónico de los dos sistemas" y "procurar un mejor y racional empleo".

Anteriormente, CONRUB asupició, en La Paz, reuniones sectoriales de las áreas económicas, jurídica y de infraestructura, con participación de representantes de las Subcomisiones Regionales de las ocho universidades.

Las dos próximas reuniones de Santa Cruz estarán presididas por el Ing. Gonzalo Arze, Vocal Director de CONRUB, y en ellas participarán los jefes de los Centros de Procesamiento de Datos y de los Centros de Televisión Universitaria.

Se explicó que en materia de informática, CONRUB y las universidades públicas tienen actualmente equipos electrónicos de computación con tecnología avanzada, que prestan servicios curriculares, financieros, presupuestarios y otros. Esos equipos sirven para elaborar estudios de aplicación de nuevas nomenclaturas y codificaciones para procesamiento de información sobre el funcionamiento de la Universidad Boliviana.

En materia de televisión, varias universidades poseen canales a color y otras tienen prevista su instalación. En las reuniones se analizarán ambos servicios, en el marco del proceso de reordenamiento de la Universidad Boliviana.

El temario de la reunión sobre informática es el siguiente: 1.- Informe escrito y exposición oral de cada Centro de procesamiento de Datos de las universidades, niveles de desarrollo, aspectos económicos, docentes, estudiantiles y estado actual de las instalaciones con sus necesidades. 2.- Diagnóstico. 3.- Delinear la política general de la Informática en la Universidad Boliviana. 4.- Análisis sobre la integración de los Centros de Procesamiento de Datos, con la administración de las universidades. 5.º Coordinación, compatibilización e intercambio de proyectos, programas y métodos operativos de los sistemas de informática entre CONRUB y las universidades. 6.- Mantenimiento, actualización y homogeneización de los sistemas de computación. 7.- Formulación de planes, programas, proyectos sobre los sistemas de información universitarios. 8.- Análisis, estudio y formulación de proyectos de reglamento, manuales de procedimiento y normas para una mejor organización y funcionamiento de los Centros de Procesamiento de Datos. 9.- Rentabilidad de los servicios externos de computación. 10.- Formulación del cronograma de tareas a desarrollarse en los centros, dentro del esquema de reordenamiento del sistema universitario. 11.- Conclusiones y recomendaciones que deben ser elevados a CONRUB.

A su vez, la reunión sobre la Televisión Universitaria considerará los siguientes temas. 1.- Antecedentes jurídico-institucionales de funcionamiento de los canales de Televisión Universitaria. 2.- Análisis de la rentabilidad. 3.- Estudio de la jerarquización de centros. 4.- Proposición de evaluación del personal operativo. técnico y de producción y prensa para mejorar los recursos humanos. 5.- Análisis sobre la integración de Centros de Televisión Universitaria: coordinación, producción, mantemiento y red de distribución. 6.- Estudio de estandarización de material de programación y producción de ambientes, equipos, etc. 7.- Formulación de planes, programas, proyectos sobre el actual y futuro desarrollo de la Televisión Universitaria. 8.- Análisis estudio y formulación de proyectos de reglamento, manuales de procedimiento y normas para una mejor organización y funcionamiento. 9.- Definición de la política general de la Televisión en la Universidad Boliviana. 10.- Conclusiones y recomendacones para CONRUB.

BID aprobó cooperación técnica adicional para América Latina

El Banco Interamericano de Desarrollo anunció la aprobación de una cooperación técnica adicional, no reembolsable, por el equivalente a 200.000 dólares para promover y financiar, parcialmente, actividades de cooperación técnica entre sus miembros de América Latina.

La cooperación técnica que se extendió de los ingresos netos del fondo para operaciones especiales del Banco para el Programa de Cooperación Técnica Intrarregional está diseñada para alcanzar los siguientes objetivos:

-Contribuir a que se amplíen y diversifiquen los recursos de cooperación técnica con que pueda contar cada país latinoamericano, especialmente mediante el acceso a experiencias y conocimientos regionales, los cuales en varios campos específicos ofrecen ventajas comparativas.

-Promover una mejor y más intensa utilización de los recursos ya existentes en la región - institucionales, humanos y físicos - con la consiguiente reducción de costos.

-Abrir el campo a nuevas formas de combinación de esfuerzos, con vista a la solución conjunta de los problemas comunes de los países.

-Facilitar oportunidades adicionales que detecten conjuntamente nuevas posibilidades de cooperación financiera y técnica, bilaterales y multinacionales.

PROMOVER LA INTEGRACION

Los recursos del Banco se utilizarán para financiar los costos de transporte y viáticos de funcionarios de un país, latinoamericano que visite otro país o grupo de países para suministrar asesoría, participar en nuevos programas de investigación, recibir o proveer adiestramiento especializado y promover nuevas formas de cooperación técnica.

De acuerdo a las políticas establecidas para el programa, la contribución del Banco a cualquier operación individual no podrá exceder de los 15 mil dólares.

ANTECEDENTES

Un total de 138 operaciones se han realizado desde el comienzo del Programa de Cooperación Técnica Intrarregional en 1976, en las cuales participaron los 24 países latinoamericanos miembros del BID.

En febrero pasado, el Banco había aprobado 200.000 dólares para el programa de los cuales, hasta noviembre, llevaba autorizados 197.335 dólares, casi la totalidad de la partida, con los cuales se efectuaron 29 proyectos de cooperación técnica intraregional.

Participaron en estos proyectos 18 países latinoamericanos como beneficiarios y/o proveedores de experiencia técnica.

LUCHA CONTRA EL CANCER

Contralor General de la República

"Está plenamente garantizado el abastecimiento de azúcar"

"El abastecimiento de azúcar en el mercado interno está plenamente garantizado hasta la próxima zafra, según pude comprobar en un viaje de inspección" dijo a PRESENCIA el Contralor General de la República, Adolfo Ustarez Ferreyra.

Señaló que "el cupo estatal de ese producto, para el mercado interno, ha sido completado con 150 mil quintales del ingenio de Guabirá y que existen en Cochabamba otros 350 mil quintales, con lo que se asegura el abastecimiento contando además con la producción de Unagro, La Bélgica y otros ingenios".

Informó que viajó a Santa Cruz "para comprobar la existencia de azúcar ante una supuesta escasez de ese producto y en caso de existir tal, investigar las causas por las cuales se producía y adoptar las medidas aconsejables para evitar problemas a la población".

"Es necesario movilizarse inmediatamente y adoptar medidas que impidan problemas; reiteró que hay azúcar en cantidad suficiente para abastecer el mercado interno", dijo.

"NEGOCIADOS"

El doctor Uztarez Ferreyra, dijo, sobre los casos de "negociados" que fueron denunciados por el General García Meza, dijo: "El asunto debe ser revisado con cuidado, pero puedo informar que hasta el 15 de enero se podrá dar resultados del trabajo que se realiza en la Contraloría General de la República".

CAPACITACION

Anunció que tiene proyectado un programa especial de capacitación de los funcionarios de ese organismo fiscalizador.

"Dentro de lo que se tiene pensado para hacer en 1981, está fundamentalmente la capacitación del personal, Cursos, Seminarios y Conferencias serán dictados en el Instituto Superior de Administración Pública (ISAP) y reiteró que los realizados han dado muy buenos resultados", afirmó.

Según boletín oficial

'Terminal de buses está desti[nada] sólo al transporte de pasajer[os]

"La Terminal de Buses Ciudad de La [...] recientemente inaugurada, está destinada [...] clusivamente al transporte de pasajeros, equi[...] y encomiendas", según el último boletín oficial [...] Administración de la Terminal.

El documento explica que " la Terminal [...] sido diseñada para el movimiento masivo y [...] siderable de carga, existiendo para este fin otr[...] de transportes. Por tanto, para el trabajo d[...] empresas de buses se asignaron casetas y dep[...] con objeto de que presten mejor atención al p[...] usuario".

"Estando la terminal en plena etapa de ara[...] se recomienda a los usuarios, hacer conocer [...] quier deficiencia que será superada a la bre[...] posible", señala el boletín.

En terminal de buses de La [Paz] inauguraron funcionamiento [de] un puesto de primeros auxi[lios]

Autoridades del Ministerio de Previsión Social y Salud Pública, inauguraron un puesto de emergencias y primeros auxilios en la Terminal Terrestre de Buses en La Paz, en cumplimiento de las disposiciones de esa Secretaría de Estado y que se refie[...] cremento de las acciones [...]

El local de asistenc[ia] se encuentra ubicado [...] oficinas del Servicio Na[...] Tránsito y Policía Nacio[nal] Terminal.

En principio se ha [...] horario de atención p[...] entre las 06.00 y 23.00 hor[as].

La inauguración [...] cargo del Director Na[...] Salud, Dr. Hugo Silva [...] presentación del Ministr[o] Cap. de Frag. Avelin[o] Parada.

En breve discurso, el [...] manifestó que "la a[...] apertura de ese servicio [...] la prestación de ser[...] emergencia a la poblaci[ón] de la terminal" viajero[s] usuarios.

Por su parte, el Dire[ctor] Unidad Sanitaria de La [...] Guido Sagárnaga, dijo q[...] titución que dirige real[...] labor tal que los ser[...] atención médica para lo[...] será de "primera clase", [...] se ha equipado y dotad[o] dicamentos a ese centr[o] tencia.

El Supervisor de la [...] Cnl. Enrique González, [...] su nombre del Alcalde M[...] las autoridades de Salu[d] instalación del puesto de [...] cias.

Siniestro ferroviario dejó veinte muertos y heridos en Vibo Valentia

VIBO VALENTIA, ITALIA, 21 (AP).- Por lo menos 20 personas perecieron y otras 100 resultaron heridas en un triple siniestro ferroviario registrado en esta localidad calabresa cercana a Catanzaro.

Según la Policía, se había comprobado al promediar la mañana que habían muerto por lo menos 20 de los pasajeros de un tren que corría hacia Siracusa, Sicilia. El convoy embistió varios vagones de carga detenidos en su misma vía, haciéndolas saltar a vías adyacentes al paso de otro tren de pasajeros, que rodaba en dirección opuesta precisamente en esos momentos.

Ministro de Urbanismo y Vivienda convocó a conferencia de prensa

El Ministro de Urbanismo y Vivienda, Gral. Arturo Veizaga Barrón, ha convocado a una conferencia de prensa para informar sobre su reciente participación en el Trigésimo Quinto Período de Sesiones de las Naciones Unidas y el XVII Congreso Interamericano de Ingeniería Sanitaria y Ambiental.

La reunión con periodistas se llevará a cabo el lunes a horas 10 y 30 en el Ministerio de Urbanismo y Vivienda.

Academia de Policías gradua[rá] a ochenta nuevos subtenie[ntes]

La Academia Nacional de Policías clausurará hoy el año [...] correspondiente [...] presente gestión [...] graduación de [...] nuevos subteniente[s].

El acto se ini[ciará a] las 9 horas, en el [...] honor del institu[to po]licial, con la pr[esencia] del Presidente [de la] República, Gral [...] García Meza.

De acuerdo [al pro]grama, el Direct[or de la] Academia Nacio[nal de] Policías, Cnl. [...] Peláez Ortiz, [pronun]ciará un discurso [...] sobre lo que fue [...] académico. Lue[go se] dará lectura a la [...] Especial de asce[nso al] grado de Subteni[ente a] los nuevos oficia[les. El] capellán de la ins[titución] bendecirá los s[...] revólveres que [serán] entregados por [el Pre]sidente de la Rep[ública y] el Ministro del [...] Cnl. Luis Arce Gó[mez].

Luego se h[ará en]trega de las di[...] distinciones a lo[s alum]nos más destacad[os de la] Promoción. El a[cto con]cluirá con la colu[mna de] honor de los cad[etes del] batallón de cadete[s].

Trabajos de resellado

Cuadrillas de obreros de la Dirección de Obras Públicas de la Alcaldía Municipal de La Paz realizan trabajos de resellado asfáltico en la circunvalación de la Plaza del Estudiante.

Los trabajos fueron iniciados a fines de julio en el sector donde se encuentra ubicada la Universidad Mayor de San Andrés, con el objeto de evitar hundimientos y saturaciones de agua en el adoquinado durante la época de lluvias.

Las obras de resellado abarcarán las dos Vías de la Avenida Villazón, desde la Avenida Arce, hasta la Plaza del Estudiante y calles adyacentes, donde se producen los citados problemas.

Entre el 11 y 13 de diciembre

Se realizará en La Paz la Primera Conferencia Nacional de Contralores

"Con el objeto de reformar la Ley Orgánica de la Contraloría General de la República, la Ley de Control Fiscal, la Ley de Procedimiento Coactivo Fiscal y la Ley de Licitaciones, se realizará, en La Paz, entre el 11 y 13 de diciembre, la Primera Conferencia Nacional de Contralores, la primera en la historia de la Contraloría", informó a PRESENCIA el Contralor General de la República, Adolfo Ustarez Ferreyra.

Dijo que "la Ley Orgánica de la Contraloría que está en vigencia data de 1975, pero sus artículos han sido copiados de la de Ley de 1928, y ésta de la elaborada en 1910, lo que hace que sea una necesidad reformarla".

Afirmó que "además, la trascendencia de la Conferencia se basa en otros trabajos que deben ser aprobados y luego presentados a las autoridades superiores para que a partir de 1981, previa aprobación de Gabinete, se comience a trabajar con nuevos métodos".

Anunció que aproximadamente 50 personas, entre Contralores departamentales, Subcontralores de provincias, Auditores y Jefes de Departamentos asistirán a la reunión que se realizará en el Salón Auditorio del edificio de la Contraloría General.

CARNET DE CONTRIBUYENTE

El doctor Ustarez Ferreyra informó que en la Primera Conferencia Nacional de Contralores se aprobará la vigencia del "carnet de contribuyente" destinado a "saber quiénes pagan sus impuestos, quiénes contribuyen al Estado, quiénes son los menos y quiénes reclaman y piden sin contribuir y son los más".

Dijo que junto a esa medida se pretende adoptar otras que signifiquen "un nuevo rumbo en el trabajo de fiscalización, como por ejemplo, reformar la Ley de procedimiento coactivo fiscal de manera que no haya nota de cargo y sanción para un delito infraganti y se proceda al apremio del inculpado".

"Con los actuales procedimientos se dilata el proceso y se permite no sólo que fugue el acusado, sino tambien que pueda poner a buen recaudo sus bienes", señaló.

DESCENTRALIZACION DE ORGANISMOS ESTATALES

El Contralor General de la República anunció que se sugerirá al gobierno se proceda a la descentralización de los organismos estatales, "de manera que pueda movilizarse a la gente en todo el país, dar atención a regiones que no la tienen y principalmente evitar la morosidad de cualquier trámite que por motivo de viaje a la sede de gobierno, tarda meses".

"En La Paz, son muy pocos los organismos regionales que tener su sede. Por ejemplo, se sugerirá que la Empresa Nacional de Ferrocarriles trabaje en Oruro, Yacimientos de Santa Cruz, el Banco Agricola en Santa Cruz y otros organismos como la Empresa Nacional de Arroz, etc. estén donde deben estar "afirmó.

"La distancia entre La Paz y el Beni, San Carlos, etc. impide que se realicen trámites rápidamente y mientras viajen sus ejecutivos, se gaste dinero del Estado y se hagan gestiones, pasan meses y lo que queremos es facilitar todo ese trabajo y dinamizar las actividades en todo el territorio", señaló.

RESERVAS FISCALES

Ustarez Ferreyra anunció, finalmente, que 'se solicitará a su excelencia se levanten las reservas fiscales para que la gente pueda trabajar. Es necesario adoptar esa medida "para evitar que la gente espere no se qué y no produzca como es su deber".

JUNAS promueve la promoción del menor

Mensaje en Día de Derechos del Niño

La Junta Nacional de Acción Social (JUNAS), dependiente de la Presidencia de la República, "tiende a crear, en forma progresiva, técnicos para la promoción de los menores" señaló ayer la presidenta delorganismo, Olma Cabrera de Garcia, en un mensaje con motivo del Día Internacional de los Derechos del Niño.

El mensaje es el siguiente:

"En el Día Internacional de los Derechos del Niño es mi mayor anhelo desear a los niños de Bolivia que puedan tener una protección integral, a través de leyes que permitan mejorar las condiciones legales de nuestros menores. Al mismo tiempo, que sirvan para darles pautas en cuanto a una mejor salud, formación y educación.

La Junta Nacional de Acción Social de la Presidencia de la República tiende a crear, en forma progresiva "técnicos para la promoción de menores, pero también el complemento de entrega y dedicación para que nuestros niños, futuro de la Patria, tengan principios morales, éticos y efectivos con los cuales construiremos una Patria mejor".

URSS colaborará al tratamiento médico de una joven boliviana

Una joven boliviana de escasos recursos económicos, será tratada en la Unión Soviética, para que pueda recuperarse de una grave enfermedad en la vista, según informó ayer el Ministro de Relaciones Exteriores, a través de un boletin informativo.

El gobierno soviético, a través de su Embajada en La Paz, comunicó a la Cancilleria que la joven Olga López podrá viajar a Moscú en breve, para recibir el tratamiento que requiere.

Ella había sido tratada en La Paz por una junta de médicos, la cual, después de los exámenes y análisis a que fue sometida, dictaminó que el caso de la joven no tenía solución y, más bien afirmó, corría el peligro de perder la vista en el otro ojo, por el avanzado proceso de la enfermedad, que fue diagnosticada como glaucoma juvenil.

Los especialistas, por su parte, coincidieron en señalar que el único país donde la joven podia recibir un tratamiento adecuado para salvar la vista, era la Unión Soviética donde se ha alcanzado un alto grado de adelanto cientifico en las enfermedades de la vista y, particularmente, en el mal que afecta a aquella.

Autoridades de la Cancilleria, al conocer esa situación, realizaron gestiones diplomáticas para que la Unión Soviética considere la posibilidad de contribuir a la atención de ese caso, que estaba a cargo de la Junta Nacional de Acción Social de la Presidencia de la República.

Merced a la intervención del Embajador, Boris A. Kazantsev, cuyo espiritu de solidaridad humana ha destacado la Cancilleria, se logrará que Olga López viaje a Moscú en los próximos dias, para recibir tratamiento médico especializado. La Cancilleria, asimismo, ha puesto de relieve la actitud del gobierno soviético, por su cooperación en favor de una joven de limitados recursos económicos. El viaje y la curación estarán a cargo de las autoridades de la URSS.

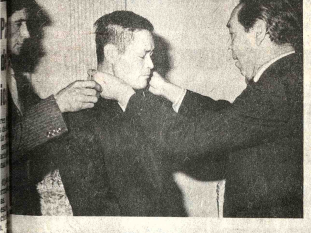

AGRADECIMIENTO.- El Consejero de la Embajada del Japón, Katsuya Shibata, recibió ayer la condecoración del Cóndor de los Andes en el grado de Comendador, por su cooperación a nuestro país, en el campo de la salud. El acto se realizó en la Cancilleri, y las insignias le fueron impuestas por el Subsecretario de Política Exterior, Moisés Fuentes Ibañez.

Gabinete considera medidas sobre seguridad industrial

Reglamentó viajes oficiales al exterior del país

El Consejo de Ministros, de acuerdo al informe presentado por el Ministro de Trabajo, Gral. Augusto Calderón, estudiará medidas correctivas para aplicarlas en el área industrial, con el fin de mejorar las condiciones de trabajo en ese sector. Tal ha sido la información proporcionada por el Ministro de Prensa e Informaciones, Fernando Salazar, respecto a la última reunión del Gabinete.

Dijo que algunas empresas industriales, "carecen de una buena higiene industrial, debido a mala administración de sus ejecutivos". Por esta razón, dijo el "Gobierno de Reconstrucción Nacional buscará aplicar los correctivos para superar esta situación". Añadió que en algunos establecimientos industriales, los trabajadores desarrollan sus labores, sin protección ni seguridad y que tampoco existen condiciones higiénicas y de otra clase, para que trabajen cómodamente.

Informó que otro de los aspectos que mereció especial atención del Gabinete, que fue presidido por el Gral. Luis García Meza y en que participó la Junta de Comandantes de las Fuerzas Armadas, fue el referente al abastecimiento de artículos de primera necesidad a los centros de comercialización, en todo el país.

Al respecto, manifestó que en el país existe sobreabastecimiento de artículos de primera necesidad" y que, por tanto, no hay motivo para la especulación en los precios y el acaparamiento. Previnó que todas las personas que incurran en esos delitos, "serán castigadas de acuerdo a las leyes vigentes".

VIAJES AL EXTERIOR

En dicha reunión de Gabinete, fue aprobado un decreto supremo, número 17795, sobre los requisitos que deben cumplir los funcionarios del Estado y las delegaciones oficiales, para obtener autorización para viajar fuera del país. La disposición tiende a racionalizar el uso de los recursos económicos de la nación y, en su parte resolutiva, reglamenta:

"Artículo 1°.- Todo funcionario de Estado o delegaciones oficiales que por razones de compromisos internacionales tengan que viajar al exterior, deberán presentar una solicitud de aviso previo con ocho días de anticipación al Ministerio de Planeamiento y Coordinación.

Artículo 2°.- Toda solicitud de viaje al exterior, exceptuándose a los funcionarios del servicio diplomático, debe estar acompañada de los siguientes documentos:

-Antecedentes y justificación del viaje

-Días calendario del mismo

-Nómina de la delegación.

-Costo y Financiamiento ;

-En caso de invitación; adjuntar copia de la nota enviada por el invitante..-

Artículo 3°.- Las solicitudes de viaje al exterior que no cuenten con dicha documentación mínima, serán devueltas al Ministerio o Institución solicitante.

Artículo 4°.- El funcionario de Estado o las personas que viajan al exterior en misión oficial, están obligadas a presentar en el término de 30 días de su retorno, al Ministro del Sector con copia al Ministerio de Planeamiento y Coordinación, el respectivo informe circunstanciado acerca del resultados y avances de la misión que se le encomendó.

Artículo 5°.- Vencido el plazo señalado en el artículo anterior, sin que se haya presentado el informe requerido, el Ministerio de Planeamiento y Coordinación, dará el respectivo aviso a la Contraloria General de la República, a los efectos de la correspondiente nota de cargo que deberá ser girada contra el funcionario o los comisionados que no hayan adjuntado el respectivo informe.

Artículo 6°.- Quedan exceptuadas de los alcances de presente Decreto Supremo los funcionarios del Servicio Exterior de la Cancilleria de la República.

El señor Ministro de Estado en el Despacho de Planeamiento y Coordinación, queda encargado del cumplimiento y ejecución del presente Decreto Supremo.

Es dado en el Palacio de Gobierno de la ciudad de La Paz, a los diecinueve días del mes de noviembre de mil novecientos ochenta años".

Hasta agosto de 1981:

ENAF concluirá primera etapa en cambio de fuel oil por gas

Hasta agosto de 1981, será concluida la primera etapa para el cambio de fuel oil por gas natural en las plantas metalúrgicas de Vinto, afirma una información proporcionada por la Oficina de Relaciones Públicas de la Empresa Nacional de Fundiciones.

La nota dice que el gerente general de ENAF, My. Ing. Eduardo Quiroga, dijo que una vez que se han superado los problemas técnicos, el cambio en el uso de combustibles en el Complejo Metalúrgico de Vinto se realizará - en su primera etapa - hasta el mes de agosto del próximo año.

"Como consecuencia de la escasez de fuel oil, ENAF se vio obligada a realizar la transformación de sus plantas fundidoras de minerales para que trabajen con gas, material prima abundante en Bolivia", dice la información.

En una primera etapa se realizará el cambio en las unidades que trabajan con temperaturas bajas y que no precisan de estudios mayores.

Posteriormente - añade la información - se ingresará a una segunda etapa de transformación de las unidades de alta temperatura y que requieren de un estudio detallado con la finalidad de obtener los mismos resultados de producción que cuando se operaba con fuel oil como combustible.

"Si el cambio es favorable, la segunda etapa estará concluida en el lapso de 15 meses", afirma.

COSTO

El costo que demandará el cambio de combustible en la primera etapa es de 4 millones de dólares, inversión que por el precio de gas, será recuperada en un plazo breve.

El gerente general de ENAF informó que Yacimientos Petrolíferos Fiscales Bolivianos se comprometió a instalar un gasoducto desde su planta en Oruro hasta el Complejo Metalúrgico de Vinto.

CONVENIO DE COOPERACION MUTUA.- El Instituto Nacional de Investigaciones Socioladerales (INIS) y el Centro de Educación Cooperativa (CENECOOP) firmaron, ayer, un convenio de cooperación mutua para la capacitación y promoción cooperativa. El convenio tendrá duración de un año y podrá ser ampliado o concluido por decisión de una de las partes. El documento fue firmado por los directores ejecutivos de ambas instituciones y por el Ministro de Trabajo y Desarrollo Laboral, Gral. Augusto Calderón.

INIS y CENECOOP firmaron convenio de cooperación

El Instituto Nacional de Investigaciones Socioladerales (INIS) y el Centro de Educación Cooperativa (CENECOOP) firmaron ayer un convenio para establecer un programa conjunto de cooperación de capacitación y promoción cooperativa, según un informe de la Oficina de Relaciones Públicas del Ministerio de Trabajo.

El INIS efectúa estudios e investigaciones destinadas a la promoción social y laboral de los trabajadores de Bolivia.

Por su parte, el Centro de Educación Cooperativa, que es una institución auxiliar del cooperativismo realiza labores de educación cooperativa en áreas rurales y urbanas tanto a nivel de maestros como de alumnos, dice la información.

El trabajo conjunto de las instituciones estará basado en los siguientes términos:

"Los trabajos de estudio e investigación socioladoral que realiza el INIS, que tengan relación con la actividad cooperativa', serán coordinados con el CONECOOP en cuanto a los aspectos de educación y promoción cooperativa".

"Pero cada proyecto de trabajo , las dos instituciones faccionarán un programa específico , de mutuo acuerdo".

El convenio tendrá la duración de un año y podrá ser ampliado y/o concluido por decisión de cualquiera de las partes a sola condición de notificar a la otra con 30 días de anticipación.

Luego de la firma del convenio, los ejecutivos del INIS, Dr. Edgar Maldonado y de CENECOOP Prof. Jorge Cáceres coincidieron en señalar que "los planteamientos cooperativos debieran ser una pauta generalizada para todos los bolivianos y que, por tanto, se deben incentivar los programas gulas en la materia".

El Ministro de Trabajo y Desarrollo Laboral, Gral. Augusto Calderón expresó su satisfacción por la firma del convenio y demandó su ejecución inmediata para conocer los resultados en plazo breve.

Reiteró que el cooperativismo puede ser "una verdadera solución a los problemas económicos y sociales de Bolivia".

Representantes del sector metal mecánico asistirán a seminarios

Representantes de alto nivel de instituciones y empresas públicas y privadas, relacionadas con el sector metal-mecánico, asistirán a Seminarios sobre Máquinas y Herramientas que se realizarán en las ciudades de Santa Cruz y Cochabamba.

Los seminarios se efectuarán el 2 y 3 de diciembre, en Santa Cruz de la Sierra, y 4 y 5 en Cochabamba, con auspicio de la Secretaria General de Integración de la Presidencia de la República, el Ministerio de Industria y Comercio, la Cámara Nacional de Industrias de Bolivia y la Junta del Acuerdo de Cartagena.

Tienen el objeto de profundizar el análisis de las caracteristicas de producción y tendencias mundiales y aspectos de administración, comercialización y transferencia tecnológica en la rama de máquinas y herramientas para trabajar metales, analizar las opciones presentes para la promoción del proyecto y promover el conocimiento público del Proyecto Integral de Desarrollo en el contexto de la Decisión 146,Artículo 40 del Acuerdo de Cartagena.

AGENDA DE TRABAJO

Los seminarios se realizarán en tres jornadas con la participación de expertos en la materia.

En una primera jornada, serán analizados la "Política de integración industrial de Bolivia, "El programa sectorial de desarrollo industrial metal-mecánico en Bolivia", "Los trabajos desarrollados por la Junta respecto a complejos industriales" y"El Complejo industrial de máquinas-herramientas".

La segunda jornada prevé la consideración de las caracteristicas de la fabricación de los bienes de capital mediante el análisis de escala de producción y exigencias que presenta la transferencia de tecnología y comercialización.

La tercera jornada indluye la consideración del "complejo industrial, economias de aglomeración y proveedores básicos", "Organización, autonomia de gestión y elecciones societarias entre empresas", "Objetivos, gestión y control, caracteristicas de las empresas que mejoran utilidades y "Comercialización subregional conjunta".

Mercadería decomisada

Funcionarios de la Subadministración aduanera de Río Seco, en el Alto de La Paz, decomisaron ayer gran cantidad de detergentes que eran introducidos al país ilegalmente desde el Perú., según una información de la Dirección General de Aduanas.

El decomiso se efectuó en varios caminos vecinales del altiplano por donde era internada la mercaderia de fabricación peruana, cuya importación está prohibida.

"Funcionarios de la Dirección General de Aduanas y todas las administraciones distritales y subadministraciones, tienen instrucciones precisas del Director General, Coronel Rubén Darío Guzmán Hurtado, de proceder al decomiso de toda mercadería que sea internada ilegalmente a la pais, en resguardo de la economia del Estado y como parte del plan de represión al contrabando", según la información.

Llegó comisionado de CIME para acelerar el viaje de detenidos

Un comisionado especial del Comité Intergubernamental para las Migraciones Europeas (CIME) llegó a La Paz, para acelerar la expatriación de los políticos, que han de salir del país. Se trata del español Javier Llorca, quien realiza intensa actividad en procura de lograr la salida de 47 bolivianos.

El hermetismo impuesto en las oficinas de CIME, impidió conocer el número de personas que ya salieron al exilio y la cantidad de los que esperan su embarque a Europa. CIME, según informó en sus oficinas en La Paz, está comprometido a dar trabajo a los expatriados, en los países en los que fijen residencia.

En los últimos días, CIME ha recibido solicitudes de las familias de los expatriados, para obtener su ayuda para viajar y reunirse en los países de nueva residencia. Esas solicitudes, sobre todo en algunos casos, son intensibles, según se explicó, debido al número de personas que forman cada familia, pues hay algunas con seis u ocho miembros, cuyo traslado desde Bolivia es difícil.

En dichas oficinas, se informó que se cuenta con la cooperación del gobierno boliviano en la tramitación de documentos de salida. La dificultad, agregaron radica en el transporte.

Según explicaron, para que CIME intervenga en un determinado país , es necesario que cuente con la autorización de sus autoridades, en el caso de Bolivia, el gobierno autorizó la intervención de ese organismo europeo para facilitar la salida de detenidos.

La información proporcionada coincide con las declaraciones que hizo el Ministro del Interior, Cnl. Luis Arce Gómez, el pasado jueves, en sentido de que el gobierno, no mantiene ningún preso político, pues todos los detenidos están bajo la jurisdicción del CIME.

Amnistía Internacional se entrevistó con autoridades

(ANF).- Tres representantes de la organización humanitaria Amnistia Internacional se entrevistaron con autoridades gubernamentales y con dirigentes de entidades independientes, según informaron los componentes de la Comisión de dicha organización que visita Bolivia.

La misión de Amnistia Internacional, presidida por el almirante retirado, Sanguinetti, de la marina francesa, está compuesta por otros dos miembros una británica y un alemán.

La finalidad de la visita, según informaron es la de tener un conocimiento objetivo de la situación de los derechos humanos en Bolivia.

El dia de ayer, los visitantes se reunieron con autoridades gubernamentales, con dirigentes de las Iglesias Católica y protestante,

La delegación de "Amnesty" permanecerá en Bolivia por algunos días y, al final de su gira, reunirá a la prensa para informar sobre el resultado de su visita.

La entidad obtuvo el premio Nóbel en virtud de sus méritos en favor de la defensa de los derechos humanos en todos los paises del mundo, sea del este o del occidente, según recordaron los visitantes.

Gobierno regula trámites para aprobación de la Presidencia

El gobierno aprobó, en la última reunión de Gabinete, el decreto supremo N° 17796 destinado a regular la tramitación de normas legales que deban ser aprobadas por la Presidencia de la República. Al respecto, dispone que el Ministerio de Planeamiento y Coordinación sea la única oficina estatal que se encargue de esa tramitación.

El decreto supremo de referencia , es el siguiente:

CONSIDERANDO:

Que, el Gobierno de Reconstrucción Nacional de las Fuerzas Armadas , se ha impuesto la tarea de reordenar el sistema administrativo del país, adecuándolo a las necesidades de una más ágil administración.

Que, es preciso dinamizar todas las actividades administrativas del Estado, asegurando una mayor eficiencia.

En Consejo de Ministros.---

Decreta:

Artículo 1°.- El Ministerio de Planeamiento y Coordinación es el único Despacho de Estado encargado de la tramitación y proceso de las normas legales del Estado ante la Presidencia de la República.

Artículo 2°.- Consiguientemente, todos los trámites relativos al proceso de normas legales, deben ser remitidos al Ministerio de Planeamiento y Coordinación con la respectiva firma del Ministro del sector.

Artículo 3°.- Los proyectos de dichas normas legales, una vez revisados y compatibilizados por dicha Cartera, pasarán a la firma del Presidente de la República.

Artículo 4°.- Todo trámite administrativo legal que no se haya sujetado a este proceso, será devuelto a la entidad proponente a los efectos de su fiel observancia a lo dispuesto por Decreto Supremo.

El señor Ministro en el Despacho de Planeamiento y Coordinación y la Secretaria de la Presidencia , quedan encargados de la ejecución y cumplimiento del presente Decreto. Es dado en el Palacio de Gobierno de la ciudad de La Paz a los diecinueve días del mes de noviembre de mil novecientos ochenta años.

Concluyó en Lima la reunión de la Comisión del Grupo Andino

LIMA, NOV 21 (LATIN).- La Comisión del Pacto Andino se aprestaba hoy a clausurar su Trigésimo Periodo de Sesiones sin alterar su agenda de trabajo, pese a la dura crítica contra el proceso de integración subregional lanzada en La Paz por el Presidente de BOLIVIA, General Luis García Meza.

Los representantes de BOLIVIA, Colombia , Ecuador, Perú y Venezuela reunidos aquí desde el lunes, prosiguieron normalmente sus tareas bajo la presidencia del ministro boliviano, Francisco Mariaca, y deliberaron sobre el Arancel Externo Común y el programa siderúrgico , entre otros temas.

Mariaca, que culmina su mandato el mes próximo, retornará esta noche a su país para recibir instrucciones de su gobierno sobre su participación en el nuevo encuentro de la Comisión, programado para los primeros días de diciembre, en Bogotá, dijeron fuentes del Pacto Andino.

Ayer en La Paz, el Presidente Garcia Meza criticó el acuerdo de integración subregional y rechazó al Pacto Andino como esquema integrado por no adecuarse, afirmó, " a la realidad y al verdadero potencial de desenvolvimiento económico" de su país.

Observadores políticos consideraron la critica de Garcia Meza como un preanuncio del retiro de BOLIVIA al Pacto Andino, amenaza que formuló por segunda vez desde que llegó al gobierno.

Miembros de la Comisión declinaron pronunciarse sobre la posición bolviana, pero una fuente andina reveló que los delegados reaccionaron con sorpresa ante la dura crítica del Presidente García Meza.

Por su parte, el Ministro de Relaciones Exteriores peruano, Javier Arias Stella, declinó comentar el posible retiro boliviano del Pacto Andino y declaró que BOLIVIA tradicionalmente ha apoyado el proceso de integración subregional y que esperaba que continuará haciéndolo.

La última cita de la Comisión en este año se cumplirá en Lima entre el 10 y 12 de diciembre, preparatoria a la reunión de presidentes andinos prevista para el 17 de diciembre en el puerto colombiano de Santa Martha, recordando el sesquicentenario de la muerte del Libertador Simón Bolivar.

Ministro de Educación:

Aspiramos contar con educación que no sea privilegio de pocos

El Ministro de Educación y Cultura, Cnl. Ariel Coca Aguirre manifestó ayer, que las autoridades educativas "aspiramos contar con una educación, en todos sus niveles, que no sea el privilegio de unos pocos", sino que ese beneficio alcance a la juventud del país. Tales conceptos fueron expresados en un discurso de agradecimiento por la condecoración que le fue otorgada ayer por las autoridades de la Dirección Departamental de Educación Urbana de La Paz.

"El Gobierno de Reconstrucción Nacional, se halla decididamente empeñado en la reestructuración y reordenamiento del sistema educativo - afirmó- renovando sus viejas estructuras de modo que su eficiencia nos garantice mejores y más óptimos resultados".

Agregó: , "Nuestra educación debe ser una sola, no podemos seguir hablando de un sistema educativo para los jóvenes de las ciudades y otro muy distinto para nuestra enorme masa poblacional campesina, creando una división artificial que se hace cada vez más profunda. Necesitamos una educación boliviana para todos los bolivianos".

Refiriéndose a la condecoración recibida, manifestó: "En la difícil tarea que debe cumplir un Ministro de Educación, pocas veces se reconocen los desvelos y las preocupaciones que se vive en el ejercicio de servir a la Patria".

La Directora Departamental de Educación Urbana de La Paz, Prof. Bertha Escalante Gutiérrez, a tiempo de entregar la condecoración, hizo una reseña de la carrera militar del Cnl. Ariel Coca Aguirre.

Agregó que dicha autoridad es la "principal precursora de la Comisión Nacional de Reordenamiento de la Universidad (CONRUB) y del reordenamiento de la educación integral, además de sus acciones en favor de la dotación de materiales a las Direcciones Departamentales de Educación Urbana del país".

Centros de enseñanza clandestinos serán clausurados en Cochabamba

COCHABAMBA, 21 (PRESENCIA).- - Según informaciones proporcionadas por una comisión de supervisores de la Dirección Distrital de Educación en Cochabamba existen aproximadamente 37 institutos de enseñanza, de los cuales once funcionan en forma clandestina.

Todos los institutos deberán tener sus papeles al día, hasta el 31 de diciembre, debiendo ser clausurados si no cumplen con lo anotado.

Según el informe de los supervisores de educación, de los 37 institutos, sólo doce tienen sus papeles en orden, catorce institutos tienen licencias caducadas y once funcionan sin ninguna autorización legal.

Según la jefatura distrital , muchos institutos funcionan en la enseñanza de dactilografia, taquigrafia, inglés, etc. Existen otros centros de enseñanza de manualidades, corte y confección e institutos de belleza, que expiden certificados y títulos que a la postre, según las autoridades, no tienen valor alguno.

Según las autoridades, se realizará un examen amplio sobre el particular , para normar estas actividades.

CONDECORACION.- En ceremonia efectuada en la Casa de la Cultura "Franz Tamayo", el Ministro de Educación y Cultura, Cnl. Ariel Coca, fue condecorado por la Dirección Departamental de Educación Urbana de La Paz.

Concurso "Franz Tamayo"

Primer premio para el novelista Manuel Vargas

Manuel Vargas obtuvo con su obra "Rastrojos del verano" el Primer Premio -género de novela- en el XIV Concurso Anual de Literatura "Franz Tamayo".

El Jurado del certamen convocado por la Alcaldía de La Paz, estuvo integrado por Carlos Castañón Barrientos, Yolanda Bedregal de Conitzer, Mario Montaño Aragón y Julio de la Vega.

ACTA DEL JURADO CALIFICADOR

A horas diez y treinta del día viernes catorce de noviembre de Un Mil Novecientos Ochenta Años, se reunió el Jurado Calificador designado para el XIV Concurso Anual de Literatura "Franz Tamayo" en el género Novela. Despues del correspondiente cambio de criterio la valoración de las obras presentadas, resolvió otorgar los siguientes premios:

PRIMER PREMIO: A la obra
"Rastrojos del Verano", presentada con el pseudónimo de Fermin y cuya identidad corresponde a MANUEL VARGAS de La Paz.

SEGUNDO PREMIO: A la obra
"El Telefonista Desconocido", presentada con el pseudónimo de El Cabo Chukuta, cuya identidad corresponde a EDMUNDO VELASCO.

ACCESIT: A la obra
"Espaldas Mojadas", presentada con el pseudónimo de Montañés, cuya identidad corresponde a FERNANDO VACA TOLEDO.

ACCESIT: A la obra
"Melania", presentada con el pseudónimo de Omega, cuya identidad corresponde a FERNANDO LOAYZA BELTRAN.

ACCESIT : A la obra
"Dos clásicos del vino", presentada con el pseudónimo de Mocy Cruz, cuya identidad corresponde a CARLOS AROSTEGUI ARCE.

Premio de poesía para dos autores

El Primer Premio de Poesia del Concurso de Literatura "Franz Tamayo" fue otorgado a dos autores: Jorge Mansilla Torres, por su obra " De puño y letra" y Martha Gantier Balderrama, por su poemario "La noche y su retorno".

Fueron miembros del Jurado: Yolanda Bedregal de Conitzer, Armando Soriano Badani, Julio de la Vega y Guido Orias Luna.

ACTA DEL JURADO CALIFICADOR

En la ciudad de La Paz, a horas 11:00 a los diecinueve días del mes de noviembre de Un Mil Novecientos Ochenta Años, reunido por segunda vez, el Jurado Calificador designado para el XIV Concurso Anual de Literatura "Franz Tamayo" en el género Poesía, destaca la jerarquía literaria de la mayoría de las producciones presentadas al concurso, que revelan un loable nivel de calidad poética.

Poesía social, amatoria, filosófica y descriptiva, es la que predomina entre los libros premiados, en los que se encuentran hábil manejo de la versificación y hondo contenido emocional en la inspiración.

La diversidad de temas y tendencias poéticas ha inducido el jurado a discernir premios compartidos para exaltar la excelencia de obras que han merecido la siguiente distinción:

PRIMER PREMIO : ALA OBRA

"De puño y letra", presentada con el pseudónimo PEMS, cuya identidad corresponde a JORGE MANSILLA TORRES.

"La Noche y su retorno" presentada con el pseudónimo de TRISTE AMANECER, cuya identidad corresponde a MARTHA GANTIER BALDERRAMA.

SEGUNDO PREMIO: A LA OBRA

"Otoño Iluminado", presentada con el pseudónimo de CAMINANTE, cuya identidad corresponde a RAUL ALCAZAR VELASCO.

"Responso para un pasado", presentada con el pseudónimo de ESENCIA TIBIA, identidad correspondiente a MARLENE DURAN ZULETA.

ACCESIT: A LA OBRA

"Poemas Descalificados", presentada con el pseudónimo de MARISOL, cuya identidad, corresponde a RUTH CARDENAS PACHECO.

MENCIONES HONROSAS: A LA OBRA

"Las cuatro estaciones", presentada con el pseudónimo de SISIFO, cuya identidad corresponde a MARIO GUSTAVO GUZMAN S.

Al libro de Poemas que lleva el pseudónimo de JULIO AMADORI BORDA, cuya identidad corresponde a ROSA MARINA MURILLO CUENTAS.

"Cordillera, danza guaraya y otros poemas", presentada con el pseudónimo ANKYWA, cuya identidad corresponde a STANTTZA YANKOVIC DE ZAPATA.

"Celajes de alba y crepúsculo", presentada con el pseudónimo de KANTUTA, cuya identidad corresponde a ROSA FERNANDEZ DE CARRASCO.

En estas reuniones no se hizo presente la señora Alcira Cardona, por encontrarse ausente de la ciudad.

RONALD ROA BALDERRAMA, miembro del Grupo "Pucara", presenta una exposición de cerámicas en el Museo Nacional de Arte. Se trata de piezas realizadas por el artista en los últimos dos meses. La muestra de Roa Balderrama estará abierta al público durante quince días. Local: Calle Comercio, esq. Socabaya.

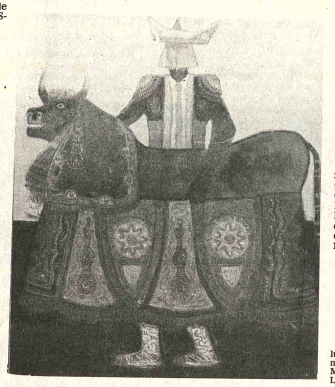

"HUACA VIRREINAL", óleo del artista boliviano Gustavo Lara. La obra citada forma parte del conjunto de 18 pinturas, actualmente en exhibición en la Galería EMUSA (Av. 16 de Julio Nº 1607). Esta importante muestra estará abierta al público hasta el sábado 29.

"LOCA EVASION" es una de las destacadas realizaciones del director norteamericano Steven Spielberg. Este film será exhibido hoy, a horas 9 y 30 a.m., en la Sala del Cine 16 de Julio . La sesión está auspiciada por el Cine Club Juvenil "La Paz".

HERNANDO SANABRIA FERNANDEZ EN LA ACADEMIA DE LA LENGUA

El escritor e historiador Hernando Sanabria Fernández será incorporado como miembro de número a la Academia Boliviana de la Lengua.

Con este motivo la Docta Corporación realizará una solemne ceremonia el próximo jueves 27, a horas 18 y 30, en la Academia Nacional de Ciencias, Av. 16 de Julio Nº. 1732.

Juan Quirós, director de la Academia de la Lengua, tendrá a su cargo el discurso de inauguración del acto.

Inmediatamente después el recipiendario dará lectura a su tésis, que lleva el titulo de "Cervantes y el Quijote en la literatura boliviana".

La respuesta estará a cargo del académico Mario Frias Infante.

Autor de biografías de Cañoto, René Moreno y Ñuflo de Chávez, la contribución de Hernando Sanabria Fernández no se limita al campo de la historia. Su obra abarca temas diversos e importantes de la cultura boliviana.

Sanabria Fernández, miembro de la Academia Boliviana de la Historia, ha recibido varias distinciones, entre ellas el Premio de la Fundación "Manuel Vicente Ballivián".

Cine alemán en la Casa de la Cultura de Cochabamba

COCHABAMBA, 21 (PRESENCIA).- Con los auspicios del Instituto Cultural Boliviano-Alemán y el Centro Portales, hoy se iniciará el ciclo de cine alemán que lleva la denominación de "El Hombre y la Justicia".

Las proyecciones se realizarán en la Casa de la Cultura de esta capital.

Según se informó, la serie comprende cuatro films de excelente factura: "John Gluckstadt", "Mathias Kneisel", "El lord de Barmweck" y "Navajas traidoras".

Habrá funciones de matinée, tanda y noche, diariamente.

Se ha dicho que todas las películas son de fuerte contenido social. La relación hombre-justicia es enfocada desde diversos ángulos, aunque el conjunto de films ha de rememorar en el espectador la obra "Ante la ley", de Franz Kafka.

LA OBRA POETICA DEL MEXICANO MARCO ANTONIO MONTES DE OCA

BARCELONA (ESPASA), 21 NOV. (EFE).- Precedido de una lúcida presentación de Octavio Paz y de un estudio de Ramón Xirau, el mexicano Marco Antonio Montes de Oca ofrece al público su última producción, la comprendida entre 1968-1980.

"Comparencias" (Biblioteca Breve. Seix Barral. Barcelona, 1980) es un volumen en el que autor revela su última trayectoria esencial.

Montes de Oca nació en México el 3 de agosto de 1932 y su obra "obliga a proclamar a todos cuantos leen literatura castellana hoy en día que esta extensa producción es testimonio de una inteligencia del lenguaje no constreñido por ninguna dificultad y que alcanza al mismo tiempo una belleza que hipotiza y encanta", dice André Pieyre Mandiargues.

Entre los libros más destacados de Montes de Oca figuran "Ruina de la infame Babilonia" (1953), "Delante de la luz cantan los pájaros" (1955), "Pedir el fuego" (1958), "Vendimia del juglar" 1965) y "Poesía reunida" (1971), este último una recupilación de su obra publicada hasta ahora.

OBRA POETICA DE JUAN GELMAN

BARCELONA (ESPASA), 21 NOV. (EFE).- Entroncando con la tradición argentina de la poesía "contestaria", Juan Gelman acaba de dar a la luz un volumen en el que se contienen poemas ya publicados y otros inéditos hasta ahora.

"Hechos y relaciones" (Editorial Lumen. Barcelona, 1980) se compone, en efecto, de dos libros: "Relaciones", escrito y publicado en la década de los sesenta, y "Hechos", inédito hasta hoy.

Se trata de una poesia "comprometida", que en Argentina tiene una larga tradición, desde que en 1872 se publicó el "Martín Fierro", pasando por Pedro Bonifacio Palacios ("Almafuerte"), Mario Trejo, Enrique Molina, Francisco Madariaga, Raúl González Tuñón y Alberto Wainer, entre otros.

Artistas distinguidos

En acto que se realizará el lunes 24 (horas 17.00 - Casa Municipal de Cultura), la Oficialia Mayor de Cultura de la Alcaldia de La Paz entregará diplomas a los siguientes artistas: Ernesto Cavour, Graciela Urquidi de Ascarrunz, José Zapata Alba y el Conjunto "Los Payas".

Tales distinciones serán entregadas - segun informó la Alcaldia-, en mérito a la brillante trayectoria" de los citados artistas.

BIBLIOTECA MUNICIPAL.- - Martes 25, horas 18.00 conferencia de Benito Suárez sobre el tema "La meditación trascendental".

CASA MUNICIPAL DE CULTURA.- - Martes 25, horas 18.00 presentación del poemario "Temática de la vida", de Elvira Delgado de Bedregal. Auspicio del Ateneo Femenino de Bolivia.

GOETHE INSTITUT.- Miércoles 26, horas 19.00 recital de piano de Grace Rodriguez. El programa ha sido elaborado con obras de Beethoven . Local: Av. 20 de Octubre Nº. 2118.

MUSEOS.- - Casa de Murillo. Calle Jaen Nº. 790 Tel. 375273; Museo Nacional de Arte, calle Comercio, esq. Socabaya; Museo Nacional de Etnografia y Folclore, calle Ingavi Nº. 916; Museo de la Policia, calle Junin; Museo Histórico "Literal Boliviano", calle Jaen Nº. 789; Museo Costumbrista, calle Jaen, esq. Sucre.

PEÑAS FOLCLORICAS.- - Naira, calle Sagárnaga Nº. 161. Tel. 325736; Casa del Corregidor, calle Murillo Nº. 1040, Tel. 363633; Los Escudos, Av. Mariscal Santa Cruz; El Internacional, calle Avacucho, Nº. 206 Tel. 342942.

GOBIERNO DE RECONSTRUCCION NACIONAL

MINISTERIO DE EDUCACION Y CULTUR

Consejo Nacional de Edificaciones Esco "CONES"

LICITACION Nº 2/8

CONSTRUCCIONES ESCOLARES

Por disposición del señor Ministr Educación y Cultura, y de conformida Decreto Ley Nº. 15192, la Dirección Ejec de CONES, convoca a las empresas cons toras de 1ra., 2da., y 3ra., categorías, a pr tar propuestas para la construcción d siguientes edificios escolares:

LA PAZ	PRECIO OFICIAL $b	COSTO PLA PLIEGO
1.- Esc. "Natalia Palacios"	8'486.373.20	8.000.
2.- Colg. Nal. "San Simón de Ayacucho"	6'117.290.--	6.000.
3.- Esc. "Eloy Salmón"	4'715.685.60	4.500.
4.- Esc. "Vicenta Juaristi Eguino"	4'321.209.20	4.000.
CHUQUISACA		
1.- Esc. "Gregorio Reynolds"	3'211.378.00	3.000.

Las propuestas para las construccion la presente convocatoria, deben presen hasta el día viernes 19 de diciembre de 1. horas 18.00 p.m., en el Departamento Té de CONES - edificio del Banco Boli Americano Piso 11º.

Los planos y pliegos de especificaci demás documentos, pueden adquirirse Departamento Administrativo de CON Piso 9º, a partir del día lunes 24 del pr mes.

La Paz, noviembre 21 de 1980

Cnl. Arq. Enrique Montaño Escóba DIRECTOR EJECUTIVO DE CONES

GOBIERNO DE RECONSTRUCCION NACIONAL

MINISTERIO DE EDUCACIO Y CULTURA

CONSEJO NACIONAL DE EDIFICACIONES ESCOLARES "CONES

REPARACIONES ESCOLA - 1980 - LA PAZ

En vista de existir obras de repara escolares a ejecutarse, se invita a l presas constructoras de 4º y 5º categ pequeños contratistas, para que pase cabar formularios de cómputos métricos trabajos que detallamos a continuación:

ESTABLECIMIENTOS	PRESUPUESTO $b.
1.- Esc. "Agustín Aspiazu"	135.353.00
2.- Esc. "Eloy Alvares Plata"	39.258.00
3.- Esc. "Franz Tamayo" - PUCARANI	84.840.00
4.- Esc. "Eva Perón"	67.775.70
5.- Liceo Técnico "Bolivia" (CIUDAD SATELITE)	43.198.00
6.- Kinder "6 de Junio"	41.228.00
7.- Esc. "Guido Villagómez"	12.887.00
8.- Esc. "Daniel Sánchez Bustamante"	103.799.50
9.- Liceo "Bolivia"	345.521.50

NOTA.- Las propuestas deberá presentadas en sobre cerrado, lacrado nombre del establecimiento, y el nom contratista, y deberá ir acompañado garantía personal, por escrito, hasta viernes 28 a horas 18.00 p.m., en el tamento Técnico de CONES, Piso 11º; E del Banco Boliviano Americano.

La Paz, noviembre 21 de 1980.

Cnl. Arq. Enrique Montaño Escóba Director Ejecutivo de CONES

Importadora "Terrazas"

Distribuidores exclusivos para Bolivia de la línea BURIGOTTO:

Distribuidores de las cocinas SEMER para todo el país

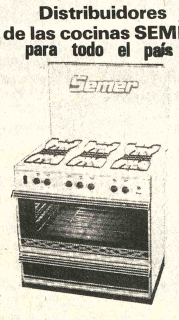

Distribuidores de la línea BRASTEMP para todo el país

Calle Libertad Nº 283 Telef. 29717 40155

Casilla de Correo Nº 3924 Santa Cruz Bolivia

La familia de la que en vida fue

Sra. MARTHA DE LA FUENTE DE MALDONADO

(Q. E. P. D.)

Expresa su agradecimiento al Personal de Caja Ferroviaria de Seguro Social, Clínica Central Ferroviaria, Hospital de Viaca, Empresa Nacional de Ferrocarriles, Jubilados Ferroviarios, Colegio España, Instituto Kennedy, Manaco, Residentes Cochabambinos, Capinoteños y amigos que hicieron llegar ofrendas florales y condolencias, e invitan a la misa de nueve días que se oficiará en la BASILICA DE SAN FRANCISCO, el día de hoy sábado 22 del presente a horas 18.30 p.m.

La Paz, noviembre de 1980.

Zenaida M. vda. de Casazola, esposa. Oswaldo, José, Carlos, María, Walter, y Lorenza Casazola Morales, hijos. Primitiva C. vda. de Rotunno e Isabel Ugarte, hermanas. Marina B. de Casazola, Cristina S. de Casazola y Humberto López, hijos políticos, nietos, sobrinos, primos y demás familia del que en vida fue esposo y padre ejemplar:

Don LUCIO CASAZOLA MORENO

Q. E. P. D.

A tiempo de agradecer a sus relaciones sociales y entidades que nos acompañaron en momentos de dolor ruegan a Uds. asistir a la misa que, recordando los ocho días de su sensible fallecimiento mandarán a oficiar el día de hoy sábado 22 de noviembre a hrs. 19 en la Iglesia de San Roque (Tarija).

Será favor que comprometerá la gratitud de la familia doliente. El duelo se despide por tarjeta.

Tarija, noviembre de 1980

FALLECIMIENTOS

LA "SOCIEDAD DE INGENIEROS DE BOLIVIA" tiene el sentimiento de comunicar el lamentable deceso de su distinguido socio:

Ing. VITTORIO ALOISIO MOLINARE

(Q. E. P. D.)

acaecido en la ciudad de Santa Cruz de la Sierra, se adhiere al dolor que embarga a su afligida familia y expresa sus sentimientos de profundo pesar por tan irreparable pérdida.

La Paz, 21 noviembre de 1980

En la paz del Señor ha dejado de existir el que en vida fue amado esposo y abnegado Padre:

Don ANGEL REVILLA MERCADO

Q. E. P. D.

Catalina Z. vda. de Revilla, esposa; Carlos, Miguel, Miriam, Angela, Vidal (ausentes), hijos; Gregoria vda. de Zeballos, madre política; Julio Cabero (ausente), Germán, Martha v. de Zeballos, Eduarda, Felicidad Zeballos (ausentes), hermanos políticos; Nery A. de Revilla, hija política; los hios, primos, sobrinos y demás familiares ruegan a sus amistades en foram especial a los residentes potosinos, Fraternidad "Los Tharas" y demás instituciones a las que perteneció se dignen a asistir a la misa de cuerpo presente a Hs. 12 y 30 y a la traslación de los restos mortales del extinto al Cementerio General el día de hoy sábado 22 a Hs. 16 p.m.

El cortejo fúnebre partirá de la Calle Roberto Hinojosa Nº 1928 (Villa San Antonio).

Será muy agradecida su presencia en estos momentos de dolor inmenso

SERVICIOS DE FUNERARIA VALDIVIA OF. FIGUEROA Nº 800 Tels. 353630-372015.

Necesidad del bautismo de...

(Viene de la página 3)

En una sociedad cuya mentalidad, costumbres y leyes no se inspiran ya en el Evangelio, es pues de suma importancia que, para las cuestiones planteadas por el bautismo de los niños, se tenga en cuenta ante todo la naturaleza y misión propias de la Iglesia. El Pueblo de Dios, aun viviendo dentro de la sociedad humana y a pesar de la diversidad de naciones y de culturas, posee su propia identidad, caracterizada por la unidad de la fe y de los sacramentos. Animado por un mismo espíritu y una misma esperanza, es un todo orgánico, capaz de crear en los diversos grupos humanos las estructuras necesarias para su crecimiento. La pastoral sacramental de la Iglesia, en particular, la del bautismo de los niños, debe inscribirse en este marco y no depender de criterios únicamente sacados de las ciencias humanas.

Bautismo de los niños y pastoral sacramental

25. Por último, existe otra crítica del bautismo de los niños: éste derivaría de una pastoral carente de impulso misionero, más preocupada por administrar un sacramento que por despertar la fe y promover el compromiso evangélico. Manteniéndola, la Iglesia cedería a la tentación del número y de la "institución" social; alentaría el mantenimiento de una "concepción mágica" de los sacramentos, mientras que su deber es apuntar hacia la actividad misionera, hacer madurar la fe de los cristianos, promover su compromiso libre y consciente, y como consecuencia admitir etapas en su pastoral sacramental.

26. Sin duda, el apostolado de la Iglesia debe tender a suscitar una fe viva y a favorecer una existencia verdaderamente cristiana; pero las exigencias de la pastoral sacramental de los adultos no pueden aplicarse sin más a los niños pequeños que son bautizados, como se ha recordado antes, "en la fe de la Iglesia". Además, no debe tratarse a la ligera la necesidad del sacramento, que mantiene todo su valor y su urgencia, sobre todo cuando se trata de asegurar a un niño el bien infinito de la vida eterna.

En cuanto a la preocupación por el número, si es bien entendida, no es para la Iglesia una tentación o un mal, sino un deber y un bien. Definida por San Pablo como el "Cuerpo" de Cristo y su "plenitud", (33) la Iglesia es en el mundo el sacramento visible de Cristo; su misión es extender a todos los hombres el vínculo sacramental que los une a su Señor glorificado. Por esto Ella no desea sino dar a todos, niños y adultos, el sacramento primero y fundamental del bautismo.

Entendida así, la praxis del bautismo de los niños es auténticamente evangélica, porque tiene un valor de testimonio; manifiesta en efecto la previsión y la gratuidad del amor que circunda nuestra vida: "En eso está el amor, no en que nosotros hayamos amado a Dios, sino en que El nos amó... Cuanto a nosotros, amemos, porque El nos amó primero". (34). Incluso en el adulto, las exigencias que entraña la recepción del bautismo (35) no deben hacer olvidar que "no por las obras justas que nosotros hubiéramos hecho, sino por su misericordia, nos salvó mediante el lavatorio de la regeneración y renovación del Espíritu Santo". (36).

III

ALGUNAS DIRECTRICES PASTORALES

27. Si no es posible admitir algunas proposiciones actuales, tales como el abandono definitivo del bautismo de los niños y la libertad de elección- sean cuales sean los motivos- entre el bautismo inmediato y el bautismo diferido, no puede sin embargo negarse la necesidad de un esfuerzo pastoral profundo y bajo ciertos aspectos renovado. Conviene indicar aquí los principios y las grandes líneas.

Principios de esta pastoral

28. Es importante recordar, desde el principio que el bautismo de los niños debe considerarse como una grave misión. Las cuestiones que ésta plantea a los pastores no pueden resolverse más que con una atención fiel a la doctrina y a la práctica constante de la Iglesia.

Concretamente, la pastoral del bautismo de los niños deberá inspirarse en dos grandes principios, de los cuales el segundo está subordinado al primero:

1) El bautismo, necesario para la salvación, es el signo y el instrumento del amor proveniente de Dios que nos libra del pecado original y comunica la participación en la vida divina: de suyo, el don de estos bienes a los niños no debería aplazarse.

2) Deben asegurarse unas garantías para que este don pueda desarrollarse mediante una verdadera educación de la fe y de la vida cristiana, de manera que el sacramento alcance su "verdad" total. (37). Estas garantías normalmente son proporcionadas por los padres o la familia cercana, aunque diversas suplencias sean posibles en la comunidad cristiana. Pero si estas garantías no son ciertas, podrá llegarse a diferir el sacramento y deberá también rehusarse, si éstas son ciertamente nulas.

El diálogo de los pastores con las familias creyentes

29. En base a estos dos principios, la reflexión sobre los casos concretos se hará mediante un diálogo pastoral entre el sacerdote y la familia. Para el diálogo con los padres que son cristianos habitualmente practicantes, las normas están establecidas en la Introducción del Ritual. Baste recordar ahora los dos puntos más significativos.

En primer lugar, se da una gran importancia, a la presencia y a la participación activa de los padres en la celebración; ellos tienen ahora prioridad sobre los padrinos y las madrinas, cuya presencia continúa siendo requerida, dado que su colaboración educativa es preciosa y a veces necesaria.

En segundo lugar, es muy importante la preparación para el bautismo. Los padres deben pensar en ello, deben avisar a sus pastores del nacimiento esperado y prepararse espiritualmente. Por su parte, los pastores visitarán y reunirán a las familias, les darán la catequesis y los oportunos avisos, y finalmente les harán rezar por los niños que se preparan a recibir. (38).

Para fijar la fecha de la celebración misma, se atendrán a las indicaciones del Ritual: "Se tenga en cuenta ante todo la salud del niño, para que no quede privado del beneficio de este sacramento; luego la salud de la madre, para que ella- en cuanto sea posible- esté presente en la ceremonia, finalmente,con tal que no constituya un obstáculo al bien superior del niño, se tenga en cuenta la necesidad pastoral, o sea el tiempo suficiente para la preparación de los padres y la organización de la ceremonia, a fin de que la naturaleza del rito pueda manifestarse de forma adecuada". Así pues el bautismo tendrá lugar sin retraso alguno, si el niño está en peligro de muerteo o normalmente, "en las primeras semanas que siguen el nacimiento".

El diálogo de los pastores con las familias poco creyentes o no cristianas

30. Los pastores pueden encontrarse ante padres poco creyentes y practicantes ocasionales o incluso ante padres no cristianos que, por motivos dignos de consideración, piden el bautismo para sus hijos.

En este caso, se esforzarán, -mediante un diálogo clarividente y lleno de comprensión- por suscitar su interés por el sacramento que ellos piden y advertirles de la responsabilidad que contraen.

En efecto, la Iglesia no puede acceder al deseo de esos padres, si antes ellos no aseguran que una vez bautizado el niño se podrá beneficiar de la educación católica, exigida por el sacramento; la Iglesia debe tener una fundada esperanza de que el bautismo dará sus frutos. (40).

Si las garantías ofrecidas - por ejemplo, la elección de padrinos y madrinas que se ocupen seriamente del niño o también el apoyo de la comunidad de los fieles- son suficientes, el sacerdote no podrá rehusar o diferir la administración del bautismo, como en el caso de los niños de familias cristianas. Si por el contrario, las garantías son insuficientes, será prudente retrasar el bautismo. Pero los pastores deberán mantenerse en contacto con los padres, de tal manera que obtengan, si es posible, las condiciones requeridas por parte de ellos para la celebración del bautismo. Finalmente, si tampoco se logra esta solución, se podrá proponer, como último recurso, la inscripción del niño con miras a un catecumenado en su época escolar.

31. Estas normas, ya promulgadas, y actualmente en vigor, (41) requieren algunas aclaraciones.

Debe quedar bien claro, ante todo, que el rechazo del bautismo no es un medio de presión. Por lo demás, no se debe hablar de rechazo y menos aún de discriminación, sino de demora pedagógica, destinada según el caso a hacer progresar a la familia en la fe o a hacerle tomar una mayor conciencia de sus responsabilidades.

A propósito de garantías, debe subrayarse que toda promesa, que ofrezca una esperanza fundada de educación cristiana de los hijos, merece ser considerada como suficiente.

La eventual inscripción para un futuro catecumenado no debe ir acompañada por un rito creado al efecto, que sería fácilmente tomado como equivalente del mismo sacramento. Debe quedar claro también que esta inscripción no es una entrada en el catecumenado y que los niños así inscritos no pueden ser considerados como unos catecúmenos con todas las prerrogativas unidas a esta condición. Deberán ser presentados más adelante a un catecumenado adaptado a su edad. A este respecto, se debe precisar que la existencia de un Ritual para los niños llegados a la edad de la catequesis, dentro del **Ordo initiationis Christianae adultorum**, (42) no significa en absoluto que la Iglesia prefiera o considere como una cosa normal el aplazamiento del bautismo hasta esa edad.

Finalmente, en las regiones donde las familias poco creyentes o no cristianas constituyen mayoría, hasta tal punto que se justifique la puesta en práctica, por parte de las Conferencias Episcopales, de una pastoral de conjunto que prevea el aplazamiento del bautismo más allá del tiempo determinado por la ley general, (43) las familias cristianas que allí viven conservan todo su derecho a hacer bautizar antes a sus propios hijos. Entonces se administrará el sacramento como quiere la Iglesia y como lo merecen la fe y generosidad de estas familias.

El comedido de las familias y de la comunidad parroquial

32. El esfuerzo pastoral desplegado en ocasión del bautismo de los niños debe insertarse en una acción más amplia, extendida a las familias y a toda la comunidad cristiana.

En esta perspectiva, es importante intensificar la acción pastoral con los novios durante los encuentros de preparación matrimonial y después con los recién casados. Según las circunstancias, se hará una llamada a toda comunidad eclesial, particularmente a los educadores, a las familias, a los movimientos de apostolado familiar, a las congregaciones religiosas y a los institutos seculares. En su ministerio, los sacerdotes dedicarán amplio espacio a este apostolado. En particular recordarán a los padres sus responsabilidades en suscitar y educar la fe de sus hijos. Corresponde en efecto, a ellos comenzar la iniciación religiosa del niño, enseñarle a amar a Cristo, como a un amigo íntimo, y en formar su conciencia. Esta tarea será tanto más fecunda y fácil en cuanto se apoya en la gracia bautismal presente en el corazón del niño.

33. Como bien indica el Ritual, la comunidad parroquial y en particular el grupo de cristianos que forman el entorno humano del hogar, deben tener su lugar en esta pastoral del bautismo. En efecto, dado que el Pueblo de Dios, que es la Iglesia, transmite y alimenta la fe recibida de los Apóstoles, le compete interesarse eminentemente en la preparación para el bautismo y en la educación cristiana. (44). Esta intervención activa del Pueblo cristiano, ya puesta en práctica cuando se trata de adultos, sirve para el bautismo de los niños, porque "el Pueblo de Dios que es la Iglesia, representada por la comunidad local, tiene también un papel importante que jugar" (45) Por lo demás, la comunidad misma sacará normalmente un gran provecho espiritual y apostólico de la ceremonia del bautismo. Finalmente, su acción después de la celebración litúrgica se prolongará en la ayuda aportada por los adultos para la educación de la fe de los jóvenes, tanto por el testimonio de su vida cristiana como por su participación en las diversas actividades catequísticas.

(Continuará)

Bases para una política.....

(Viene de la página 3)

"isla" en este tipo de problemas porque si no se pone coto al uso irracional de los combustibles, descubriendo y explotando otras energías, en forma coordinada, seguiremos dependiendo del petróleo que cada vez acusa producciones más bajas y que en el correr del tiempo nos deparará situaciones conflictivas y que irán en desmedro de la propia economía nacional.

Es un deber nacional el delimitar y poner en práctica soluciones pragmáticas en materia energética. Deberá conformarse una Comisión de alto nivel para el estudio e implementación de esta política; pero no una comisión que tarde años, sino meses para plasmar la tan ansiada "Política Energética Nacional", que será el mejor regalo para la seguridad de las generaciones futuras.

Reagan analizó en Washington...

(Viene de la página 1)

Jimmy Carter el 20 de enero comenzará a trabajar en esta tarea casi inmediatamente.

La visita de cuatro días a Washington, fue la primera que realizó Reagan desde su victoria en la elección presidencial del 4 de noviembre.

Consciente de que el Presidente Carter tuvo un comienzo conflictivo con los funcionarios de Washington, Reagan empleó esta visita para cultivar buenas relaciones con los jefes de los dos partidos en el congreso y otros dirigentes cuya ayuda podría necesitar cuando asuma la primera magistratura.

El Presidente electo revisó también su decisión previa de no reunirse con líderes extranjeros hasta no llegar a la Casa Blanca y conversó ayer una hora con el canciller alemán federal Helmut Schmidt.

Reagan concluyó hoy su actividad en Washington con una reunión con su comité asesor sobre política exterior, que incluye al ex Presidente Gerald Ford y al ex Secretario de Estado Henry Kissinger.

James Brady, asesor de Reagan, dijo que "se analizaron los principales temas de política exterior", pero declinó dar detalles de la conversación de 45 minutos.

Un año que partiste en el viaje sin retorno
Un año que el Señor te llamó a su Reino
Un año en el que no hemos dejado de llorar tu ausencia eterna
Un año hermanita del alma que nos faltas

Un año sin tu amor, sin tu cariño, sin tu presencia
Un año queriendo encontrar consuelo y, sólo hay vacio en torno nuestro.

Concédele Señor al año de su muerte el descanso y la Gloria Celestial

En memoria de nuestra amada hermana , cuñada y tía.

Srta. PEREGRINA BLOCK MELGAR (Pery)

Q.D.D.G

el día domingo 23 mandaremos a oficiar la Santa Misa de cabo de año en el templo DEL CARMEN a horas 10 a.m. calle Colón esq. Ballivián.
Rogamos a todas las personas piadosas y amigas acompañarnos con su presencia y oraciones en el acto del Santo Oficio.
Su asistencia será muy reconocida y comprometerá nuestra eterna gratitud. La familia doliente despedirá el duelo en el atrio del templo.

La Paz, 22 de noviembre de 1980

Recordando los diez y nueve años del sentido fallecimiento del que en vida fue:

Don CARLOS D. VIVADO

Q.E.P.D.

la familia invita a la misa que se oficiará el día de mañana domingo 23 a horas 9.oo a.m. en la iglesia de San Juan de Dios.
Será favor que comprometerá nuestra gratitud.

National

ARTEFACTOS PARA EL HOGAR DE FAMA MUNDIAL

ROD-REAMS OHIO-USA

FELICITA A LA PRIMERA EMPRESA ESPECIALIZADA EN "POMPAS FUNEBRES"

FUNERARIA ALIAGA

FIGUEROA 775 TELEF.325676 - 364800

PRESENCIA Publicidad

R LA ADQUISICION DE LA CARROZA DE LUJO

CADILLAC VICTORIA Mod. 81

UNICA EN LA REPUBLICA DE BOLIVIA

COMUNICADO

ADUANAS DE BOLIVIA

Comunicamos a la opinión pública en general, que en razón de las medidas adoptadas por la Dirección General de Aduanas y en cumplimiento al Decreto - Supremo Nº 17710 de 15 de octubre de 1980, la Dirección General de Aduanas dispone la movilización del personal aduanero en toda la República, a los efectos de proceder a la represión del contrabando y control de nacionalización de vehículos automotores.

Para evitar contratiempos a todos los propietarios de vehículos se les insinua portar Carnet de Propiedad y Póliza de Importación documentos que acreditan su legalidad.

El personal aduanero estará munido de sus respectivas credenciales vigentes para cumplir con este objetivo.

La Paz, noviembre de 1980

DIRECCION GENERAL DE ADUANAS

RELACIONES PUBLICAS Y PRENSA

Niñito Manfredito Menacho Ferrante cumple su primer año y sus padres Manfredo Menacho y Gringa Ferrante, ofrecerán una salteñada piñata en Guaracachi Santa Cruz el día 22/XI/80

NUEVO PROFESIONAL

Habiendo prestado su Juramento de Ley en fecha 10 del mes en curso, en la Universidad de San Francisco Xavier de la ciudad de Sucre, obtuvo su título Académico de MEDICO CIRUJANO, el Dr. HUMBERTO OROZA FAGALDE, sus familiares y amigos, le desean toda clase de éxitos en su nueva carrera profesional.

Historietas

DRAMAS CLASIFICADOS

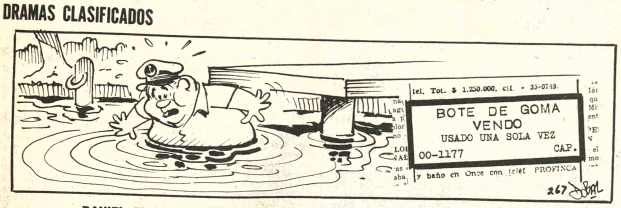

DANIEL EL TRAVIESO

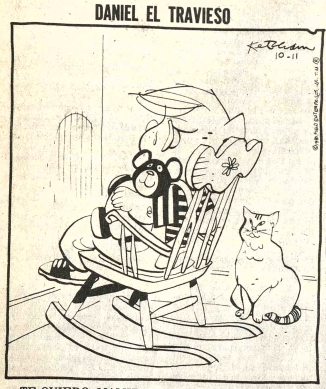

– TE QUIERO, MAMITA... . Eso es lo que debí haber dicho y no "a mi que me importa".

DIVULGUELO

ASTERIX

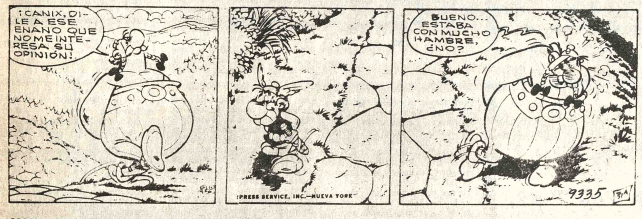

MARIA DE ORO

MARIA PARKINS

DICK TRACY

PICAPIEDRAS

AGATA

Revistas Libros

COLECCION "BOLIVIA MAGICA" DE HUGO BOERO

Colección única en su género y ahora a precios únicos

"DESCUBRIENDO TIWANACU" "LA INCREIBLE CIUDADELA PREHISPANICA DE ISKANWAYA" "EL FUERTE PREINCAICO DE SAMAIPATA" "LA REAL CASA DE LA MONEDA" "CARNAVAL DE ORURO, TARABUCO Y FIESTA DEL GRAN PODER" "LA PAZ Y SUS ALREDEDORES"

Seis libros que son un documento, que muestran de un modo u otro la tradición milenaria de nuestra Patria, la riqueza que alimentó por cientos de años a España, el rico folclore de nuestra tierra y la asombrosa belleza de la ciudad de La Paz.

LOS AMIGOS DEL LIBRO
Cochabamba,
Casilla Nº 450
La Paz,
Calle Mercado Nº 1315

LUIS PALAO Obsequia su librito "La Caida del Siglo XX", teléfonos 785331 - 785459 (18-2/132821).

Profesores Academias

ALEMAN Clases a domicilio, todo nivel, teléfono 375154 (Mañanas) (18-24/132824).

TRADUCCIONES Inglés Castellano-Inglés. Teléfono 793332 (11-24/131347Z).

ACADEMIA ORURO inscripciones abiertas para dactilografía Coroico 1429 teléfono 357518 (18-23/132850).

AYUDANTE UMSA Prepara estudiantes ciclo medio para exámenes finales de matemáticas , física, teléfono 364299. (22-25/132966)

CURSO Chofer profesional, particular, Relojeria, pura práctica, Calle Sagárnaga 363 (5-8 Dic./132298).

MATEMATICAS TODO NIVEL Ref. 321192 (20-25/132893)

INSCRIPCIONES PARA VACACIONES estudie curso intensivo de DACTILOGRAFIA con Taquigrafia o Caligrafia, PALMER gratis (un cuatrimestre), contabilidad auxiliares (un semestre) con ortografia o caligrafia gratis- Anexo, test, para 4to. bimestre para básico intermedio, medios Ciencias, Naturales, sociales, matemáticas etc. Instituto Comercial EVA PERON Yanacocha esq. Indaburo, teléfono 322148 (22-28/132987)

Departamentos Habitaciones

HABITACION Vacia ofrezco anticrético 35.000.– Miraflores. Comercio 1036 Of. 3 teléfono 354793. (20-22/132838)

ALQUILO Pequeño departamento zona Miraflores, teléfono 354895. (20-23/132876)

INMOBILIADORA PARIS. Ofrece departamento de dos dormitorios y dependencias en alquiler; Sopocachi. Ref. Edificio Paris Of. 15 Tel. 32-9748 (16-28/132806)

INMOBILIADORA PARIS. Ofrece hermoso departamentos de cuatro dormitorios y dependencias en anticrético. San Pedro Ref. Edificio Paris Of. 15 Tel. 32-9748 (16-28/12

OFREZCO departamento en anticrético, Parque Libano, subir Julio Sánchez, José A. Aché 1313, Teléfono 350463 (18-23/132817).

INMOBILIADORA PARIS. Ofrece departamento de un dormitorio y dependencias amobiado, en alquiler, Sopocachi calle Vincenti. Ref: Edificio Paris, Of. 15 Tel. 32-9748 (16-28/132806)

INMOBILIADORA PARIS. Ofrece departamento de dos dormitorios para estrenar en alquiler Miraflores. Ref. Edificio Paris Of. 15 Tel. 32-9748 (16-28/132806)

ALQUILAMOS Departamento amoblado un dormitorio Sopocachi 5.000.- Comercial Morales 371569. (22/132977)

COMERCIAL MORALES 371569, alquilamos habitaciones sueltas, Catacora, San Pedro (22/132977)

COMERCIAL MORALES 371569 alquilamos habitación amoblada derecho desayuno. El Prado, habitación amoblada, baño privado, cerca Hospital Metodista Obrajes (22/132977)

COMERCIAL MORALES 371569 Evaristo Valle 251. Alquilamos bonito garzonier Miraflores Central 4.000 (22/132977)

VENDO DEPARTAMENTO 3 dormitorios y dependencias. Edificio Guachalla Depto. 503 Igual parqueo. Precios de Ocasión para ofertas al contado teléfono 327415 (21-23/132960)

INMOBILIADORA PARIS.- Ofrece dos habitaciones , cocina y baño en anticrético; San Pedro. Ref: Edificio Paris Of. 15 Tel: 32-9748. (12-20/132574).

VENDO DEPARTAMENTO 24.000 Dólares, Reyes Ortiz 27 piso 9 (16-22/132692)

VENTA O ANTICRETICO Cuatro departamentos Pasaje 94 Avenida República Teléfonos 343468 - 327233 (11-20/132479).

INMOBILIADORA PARIS Ofrece dos habitaciones cocina y baño en anticrético; San Pedro. Ref. Edificio Paris Of. 15 Tel. 32-9748 (12-20/132574)

INMOBILIADORA PARIS Ofrece dos habitaciones, cocina y baño en anticrético, San Pedro. Ref: Edificio Paris Of. 15 Tel: 32-9748. (12-20/132574).

CREPO Y CIA Anticrético Departamento 3 Dormitorios y Dependencias Plaza Israel T. 363272 Plaza sucre 1488 (19-22/132868).

CRESPO Y CIA. Anticrético Departamentos de 2 Dormitorios y Dependencias $b. 150.000 T. 363272 (19-22/132868)

CRESPO Y CIA Anticrético Departamentos de 2 y 1 dormitorio y Dependencias. San Pedro T. 363272 (19-22/132868)

CRESPO Y CIA Alquiler Obrajes 5 dormitorios y dependencias T. 363272. (19-22/132868)

EN CASA DE familia pieza con pension a Señoritas que trabajen o estudien Ref. Posnasky 1195 Teléfono 323565 (17-28/1.B)

Casas

ANTICRETICO Casa independiente, 3 dormitorios con garaje, teléfono. $b. 100.000 en Alto La Paz, teléfono 352339 (22-24/132968)

NECESITAMOS CASAS ZONAS BUENOS AIRES, GRAN PODER, CEMENTERIO VENTA, ALQUILER O ANTICRETICO. 360688

PRECISAMOS Casas , departamentos, habitaciones, propietarios no pagan comisión. Comercial Morales, 371569 Evaristo Valle 251. (22 /132977)

EN CONTRATO Anticrético céntrico parqueo para 15 automóviles. Sopocachi teléfono 352924. (21-23/132895)

VENDO Casa amplia Sopocachi, superficie 400 m2. dos departamentos, jardin lavanderias, teléfono 361478. (22-24/132976).

VENDO casa 1.000 m2. Alto La Paz tiene departamento, galpón, patio amplio, especial para industria o Barraca, Max Paredes 596 frente comedor Popular (22-23/132978)

ANTICRETICO Opción venta ofrecemos casa con nueve habitaciones Alto Obrajes. Comercial Morales 371569 (22/132977)

VENDO CASA Como terreno zona comercial, Ref. Graneros 363 teléfono 367433. (20-24/132882)

SE VENDE casa como terreno Obrajes, calle 16, Ref: Teléfono 330115. (22-23/132979)

"INMOBILIARIA PARIS" OFRECE CASA JUNTA de tres dormitorios, garaje y teléfono en ANTICRETICO $b. 65.000 Rio Seco, Referencias Edificio Paris, Of. 15 teléfono 32-9748 (14-25/132662).

EN VENTA Casa independiente, un departamento completo, muebles, plantas, y otros, teléfono 350312 (18-23/132823).

INMOBILIADORA PARIS. Ofrece casa junta de tres dormitorios, garaje y teléfono en anticrético $b. 65.000.– Rio Seco. Ref: Edificio Paris Of. 15 Tel. 32-9748 (12-20/132574)

- INMOBILIADORA PARISOfrece casa junta de tres dormitorios, garaje y teléfono en anticrético $b. 65.000.– Rio Secro Ref: Edificio Paris Of: 15 Tel: 32-9748 (12-20/132574).

INMOBILIARIA PARIS" OFRECE CASA JUNTA de tres dormitorios, garaje, y teléfono en ANTICRETICO $v. 65.000.00 Río Seco Referencias Edificio Paris, Of. 15 teléfono 32-9748 (14-25/132662).

CASA EN VENTA final calle 14 cerca centro Erick Boulter Nº 10, Obrajes (28-3 Dic/131799)

VENTA O ALQUILER Casa nueva dos departamentos, amplios, independientes, toda comodidad aptos para oficinas en Miraflores. Ref: Misma casa, Nicaragua esquina Francisco de Miranda. teléfono 340423. (18-22/132842).

Propiedades Terrenos

SE VENDE UN HERMOSO TERRENO 200 Mts. 2 en zona CHASQUIPAMPA Referencias teléfono 368419 (20-25/R)

EN VENTA Lotes de terrenos a grandes facilidades de pago en El Alto La Paz. Ref. Av. 20 de Octubre 2151, Edificio La Paz, Oficina 7, teléfono 320723, casilla 6915. (20-26/132883)

VENDO lote 204 M2 Alto Obrajes, frente piscina Olimpica, otro lote 353 m2 en Villa Adela, teléfono 311435. (20-24/132879)

VENDO LOTE DE 300 metros en el Alto "URBANIZACION HUAYNA POTOSI" con papeles al dia llamar al teléfono 355662 (7-20/R).

TERRENO Vendo ocasión 1.102 m2. en Santa Ana de Cala Cala papeles en orden. Ref: La Paz: Teléfono 311922. Cochabamba: Teléfono 46326. (17-24/128399)

VENDO Terreno 500 mts. como garage y habitaciones, calle Francisco Romero 507 Villa Dolores y calle 5 y 6. Ref. mismo lugar (21-23/132952)

CRESPO Y CIA Vende Terrenos en Achumani Obrajes y Cota Cota T. 363272 Plaza San Pedro 1488 (19-22/132868)

VENDO lote 260 m2. Villa San Antonio Alto $b. 130.000.–,otro de 1.200 m2. fraccionable en Cochabamba $b. 120.- m2., teléfono 352232. (22-23/132970)

INMOBILIADORA PARIS Ofrece terrenos en venta en el Alto Ref: Edificio Paris Of: 15 Tel: 32-9748. (12-20/132574).

SANTUARIO COPACABANA Vendemos lindos lotes. Comercial Morales, 371569. (22/132977)

SE VENDE Lote zona Merced Ref: 262803 (22-24/132969)

INMOBILIADORA PARIS. Ofrece terrenos en venta a precios de promoción en Cotacota. Ref: Edificio Paris Of. 15 Tel: 32-9748. (12-20/132574).

INMOBILIADORA PARIS Ofrece terrenos en venta de 300 Mts.2 en El Alto. Ref. Edificio Paris Of. 15 Tel. 32-9748 (30-7/132151)

INMOBILIADORA PARIS Ofrece terreno cercado en venta buena ubicación Achumani. Ref. Edificio Paris. Of. 15 Tel. 32-9748 (30-7132151)

VENDO O Permuto terreno Achocalla. 1.000 m2. Ref. 357246. (19-20/132858).

Negocios $

PRESTO DINERO Sobre joyas, teléfono 352433. (21-23/132899).

PRESTAMO DE DINERO NECESITO SOBRE PRIMERA HIPOTECA CAPITALISTAS NO PAGAN COMISION 360688

PRESTAMOS DINERO Sobre joyas; cinco, diez, quince mil dólares con garantia hipotecaria; precisamos distintas sumas, capitalistas no pagan comisión. Comercial Morales 371569 Evaristo Valle 251 (22/132977)

DE OCASION SE OFRECE en venta negocio comercial bien ubicado y con grandes perspectivas de ampliación. Referencias teléfonos 326930-352374 (22-24/132985)

COMPRO ORO PLATA en joyas, pedazos monedas, dentaduras, artes, cualquier estado pago contado. Edif. Libertad Jenaro Sanjinés, esquina Potosi 3er. piso Of. 304 Teléfono 365557 (30-23/131345)

ORO En joyas compro dentaduras de oro, objetos de plata, monedas de oro, pagamos hasta 800.– $b.- el gramo al instante, no nos ganan. Colón 463, interior izquierda, 2do. patio. Atendemos todo el dia, incluso sábados (18-23/13843).

CRESPO Y CIAPrestamos Hipotecarios y Sobre joyas Precisamos Capitalistas Reserva y Garantia. T. 363272 357015 Plaza Sucre 1488 (19-22/132868)

COMPRAMOS Yoyas, dentaduras de oro, objetos de plata, monedas de oro, pagamos hasta 800.– $b. El gramo al instante, no nos ganan. Loayza 250, 1er. Piso, Of. 106. Atendemos horas de oficina, incluso sábados. (18-23/132843).

COMPRO ORO Y PLATA en joyas cualquier estado, pago contado, Murillo 786 Of. 3 esq. Santa Cruz (30-23/131345)

COMPRO Oro y plata en joyas, cualquier estado, monedas $b. 460.- gramo, pago contado, Edificio Oruro Of. 3 (entre Mariscal Santa Cruz y Murillo) (9-24/131345)

Vehículos

BLAZER Chevrolet vendo 12.000 km. nuevo, llantas gruesas, aros cromados de lujo, por viaje, Calacoto. Sánchez Bustamante 389 esquina calle 10. (21-23/132954)

BICICLETAS CALOI OCASION teléfono 366623 (20-23/132870)

VENDO BRASILIA 1976 Documentado. Ref. 367433. (20-24/132882)

VENDO Dos llantas pantaneras Bridgestone 7.60 x 15 parrilla para jeep Toyota, Ref: Teléfono 354872 (20-22/132889)

MAZDA SEDAN 616 Modelo 1975, 44.000 km. cuatro puertas, papeles en orden $b. 190.000.– teléfono 29712 Santa Cruz. (20-22/129623)

VENDO AUTO TOYOTA Liftback cilindrada 2.000 modelo 1980 flamante, 11.600 dólares. Referencias teléfono 375122 (15-25/R).

POR MOTIVO Viaje vendo Brasilia Mod. 76 papeles al dia. Ref: Covendo Villa Fátima Nº. 896, Teléfono 312308 (18-22/132835).

OCASION Vendo dos planetarios nuevos para corona, para auto Peugeot 404, modelo 1965, llamar teléfono Of. 355307 domicilio 330216. (11-25-R).

DE OCASION VENDO CAMIONETA Fiat-74 en buenas condiciones. Referencias teléfono 363026 (5/13/R.

COLECTIVO INTERNACIONAL R-185 se vende urgente . Referencias Avenida Buenos Aires Nº 1029 ó teléfono 320960 (24-21/R)

OCASION Vendo Brasilia 75 poco recorrido, papeles al dia, teléfono 310696. (22-23/132964)

COMPRA Y VENTA DE VEHICULOS EDIF. TOBIA 3er. PISO EMIBOL TELF. 360688

Animales

VENDO CACHORROS DOBERMAN pura raza. Referencias teléfono 786106 (22-24/132984)

SE VENDE Cachorrito pekinés color marfil, teléfono 360420. Haiti 1117 Miraflores (22-23/132973)

PEKINESES CERO preciosos regalones vende casa CHAMPION Saavedra 1541 (22-25/132987)

BOXER CACHORROS vende casa de regalones Saavedra 1541 (22-25/132987)

POODLE CANCHE Miniaturas bellísimos cachorritos vende CASA DE REGALONES CHAMPION Saavedra 1541 (22-25/132987)

BASSET HOUND exclusivos cachorros, vende CASA DE REGALONES Saavedra 1541 lado Skobol. (22-25/132987)

COCKER SPANIEL lindos cachorritos vendo casa CHAMPION Saavedra, 1541 (22-25/132987)

Restaurantes Bares

RESTAURANT Y BAR Vendo, visitar por las mañanas (Sr. Ortiz) Figueroa 714 esquina Graneros. (22-26/132974)

Tocadiscos TV-Radios

POR VIAJE Vendo Televisores de 23, 19 pulgadas, ocasión, aproveche, ropa amedio uso para señoras, Calacoto Sánchez Bustamante 389 esquina calle 10 (21-23/132954)

MOTIVO DE VIAJE se vende 2 televisores RCA de 17" y 23", una vagoneta Variant año 73 un juego de comedor Ref. San Miguel bloque G Nº. 9 (24/L.M.).

s - ECONOMICOS - ECONOMICOS - ECONOMICOS - ECONOMICOS - ECON

TRAVIO DE LIBRETA ahorro No. CMOC-498 del NCO DEL ESTADO edando nula y sin valor nercial (21-22).

ODOLITO Keuffel como vendo por $b. 40.000.- ento 714, Villa Fátima 22/132671).

Orquestas

RQUESTA "BICOLOR" eléfono 352801. (8-/132432)

UVENIL SANTANERA ELEFONO 351308 (7-7 C./132259).

ORQUESTA STEREO eléfono 364581 (14-/132652).

UVENIL "SANTANER eléfono 351308. (7-7 Dic. 32259)

RQUESTA FICO Maaca Fono 364041 (29-/Nov. 131909).

ARLOS ROJAS ORGANIS-A Teléfono 364206 (10-30 Nov./131488).

RQUESTA "Sol Tropical", eléfono 365374 (6-8 Di-/132387).

COSMOS" Conjunto orquestal, teléfono 364374. (5-6 Dic./132363).

MALVA Conjunto orquestal, teléfono 366769 (9-10 Dic./ 132456)

AMPLIFICACION POP odo acontecimiento Fono 4374 (12-25/132556).

OS *ONIX* conjunto electrónico Tel. 371087-365996 3-27/132586)

RQUESTA STAR 5 (Teléfono 353220 (18-4/132827).

RQUESTA "Los Tropicales", Luis Callejo (18-20 ic./132819).

RQUESTA "JAZZ AZUL" v. Saavedra 1144, teléfono 6805 (18-27/132825).

ORQUESTA "MACONDO" TELEFONO 786103 (20-DIC /132892)

Empleados

ELECTRICISTA Instalaciones reparaciones eléfono 370844 (14-132600).

NECESITO Tejedor (a) máquina Brother, teléfono 7028, calle Emilio Aguirre 065 Villa Pabón (22-5/132963)

EMPLEADA Seria y esponsable necesita Feetería, Ingavi 1038. (22-5/132962)

Técnicos

MECANOGRAFO REPARA máquinas de escribir, coser a domicilio. Referencias teléfono 373661 (16-22/132693)

PLOMERO hace instalaciones y reparaciones n general teléfonos 57344 - 379639 (17-8/132811).

REPARACION TRASMISORES televisores, color. Betamax, cuadrafónico, amplificadores alta fidelidad. Ex técnico Philips atención domicilio teléfono 69182 (15-30/132680).

TV SERVICE TV. COLOR negro blanco, Zenith, Colorado, Philips, Hitachi, Nec, Admiral, Reparamos equipos, stereos, cuadrafónicos, 3 en 1 y otros Betamax ervicio a DOMICILIO CON GARANTIA teléfono 361123 (31-30 No-/132153)

REFRIGERACION se reparan refrigeradores, rebobinado de motores y todo artefacto electrodomésico, teléfono 370844 (22-132972)

TECNICO Reparación a domicilio, refrigeradores, congeladoras, rebobinado de motores con garantía, Tarapacá 607, teléfono 342924. 2-27/132955).

REPARAMOS REFRIGERADORES HELADERAS cocinas gas eléctricas, desabollado para lado fonos 786250- 368317 -26/132894)

REPARAMOS REFRIGERADORES COCINAS GAS eléctricas teléfono 365064 (20-26/ 132894)

ALBAÑIL PINTOR Teléfono 370844 (22-1/132971)

ELECTRICISTA MECANOGRAFO ofrecemos servicios instalaciones reparaciones llamar fonos. 322148 - 357577 (22-28/132980)

ELECTRICISTA TODA HORA instalaciones reparaciones cocina teléfono 312026 (22-26/132983)

TV. SERVICE TV. COLOR NEGRO BLANCO. Zenith, Admiral, Sony Hitachi, EQUIPOS STEREOFONICOS 3 en 1 Betamax, Otros cambio de ciclaje cualquier marca reparamos servicio DOMICILIO con garantia (no confunda con similares). Ref. Teléfono 361123 (31-30 Niv./132153)

TECNICO Electricista, instala y repara refrigeradores, cocinas, electrodomésticos en general, teléfono 361448 (18-24/132822).

PLOMERO Instalaciones sanitarias Telefono 370844 Bustinza (13-22/132580)

REPARAMOS Televisores color, blanco, y negro, betamax, equipos, stereofónicos, cuadrofónicos, amplificadores, tres en uno, cambio de ciclajes, toda marca, todo trabajo en su domicilio, un año de garantía, técnico especializado en el exterior, teléfono 367344-379639. (18-28/132841).

PINTOR Empapelados y Letreros, Teléfono 323778 (18-4/132834).

CONSTRUCCIONES Hormigón armado viviendas, teléfono 372902. (25-26 Nov. 131760.)

PLOMEROSe hacen instalaciones, reparaciones, teléfono 354306 (18-22 /132829).

RIELES CORTINAS Co. lección, instalación, arreglan percianas, teléfono 366631. (20-26/132878)

TECNICOS REPARAN refrigeradores, cocinas, calefones, lavadoras, eléctricas, garantizado. Fono 367382 (17-23/132812).

Tiendas Kioscos

INMOBILIADORA PARIS Ofrece tiendas para estrenar Av. Tejada Sorzano. Ref. Edificio Paris Of. 15 Tel: 32-9748 (16-28/132806)

INMOBILIADORA PARIS. Ofrece tienda con trastiendas y baño en alquiler; San Pedro. Ref. Edificio París. Of. 15. Tel. 32-9748. (16-28/132806).

Instrumentos Musicales

VENDO PIANO Hans Kindt 837 Miraflores (18-28/132832).

VENDO PIANO Americano, piano acordeón Paul Soprani, nuevo, muebles varios Teléfono 310350 (13- 132591)

PRODUCCIONES C.M. Ofrece guitarras, sintetizadores, micrófonos, congas, amplificadores para guitarra, bajo, voces. Evaristo Valle 150 Of. 1 interior. (21-27/132951)

VENDO Organo Yamaha Teléfono 371087 (13-1 27/132586)

ORGANO ELECTRONICO Nuevo con ritmo de batería vendo por ocasión urgente, $b. 20.000.-- teléfono 378831 (19-23/132867).

Muebles

MUEBLERIA LA PAZ vende a plazos juegos de dormitorio, comedor, en mara y roble, torneados y tallados. Juegos de living y piezas sueltas. Juan de la Riva 1419 interior teléfono 364927 (16-22/132697)

DOS MESAS Billas vendo precio regalo, Academia Indianápolis, (22-27/132967).

Ropas

LIQUIDO ROPA medio uso y nueva.Castrillo 437 (22-24/132986)

MUSICOS Ocasión vendo saco (fino) pantalón y zapatos blancos. Teléfono 310013. (21-24/132900).

Ofertas especiales

SE VENDE máquina fotográfica Minolta SRT -303 con juego de lentes. Ref: Teléfono 322130 (22-23/132884)

PRIVILEGIO INDUSTRIAL Ofrezco venta-explotación invento " NUEVOS PRODUCTOS" B-2514 Comercial Solvente. Dirigirse casilla 853. (21-23/132953)

PRIVILEGIO INDUSTRIAL Ofrezco venta-explotación invento "METODO PARA HACER HOJAS DE RASURAR" B-2483 Gillette Company . Dirigirse casilla 853. (21-23/132953)

CONGELADORA Y HELADERA INDUSTRIALES VENDO NUEVAS 360688

MAQUINA EMBOLSADORA de té y otra plastificadora VENDO Reyes Ortíz 27 piso 9 (16-22/132692)

OCASION ALFOMBRAS Alemanas vendo 353947 (12-26/132500).

PRIVILEGIO INDUSTRIAL Ofrezco venta-explotación invento "HIDROXAMATOS DE CARBAMILO PARA CONTROLAR LAS PESTES" B-2460 Du Pont. Dirigirse casilla 853 (21-23/132953)

PRIVILEGIO INDUSTRIAL Ofrezco-venta explotación invento "NUEVOS PRODUCTOS" B-2513 Commercial Solvents. Dirigirse Casilla 853 (21-23/132953)

VENDO Maquinaria de lavandería Hospitales-Hoteles o presto servicios. Sr. Calcina. teléfono 376018. (21-22/132956)

PRIVILEGIO INDUSTRIAL Ofrezco venta-explotación invento "PROCESO PARA PREPARAR NUEVOS COMPUESTOS" B-2516 Commercial Solvents. Dirigirse casilla 853. (21-23/132953)

COCHABAMBA

EN COCHABAMBA Casa en venta zona Hospital, teléfono 27660. (22-24/131976).

EN COCHABAMBA por viaje liquido heladera FAGOR flamante y alquilo teléfono 44404 - 44281 (15-22/132685).

VENDO En Cochabamba camionetas L-350, volquetas Dodge, volquetas Inter C Línea R185, motores Inter 8 en V, cabinas, tolvas, motoniveladoras, tractor, f-500, teléfono 25864. (21-30/132896)

EN COCHABAMBA Vendo lote cinco mil metros sobre carretera asfaltada Blanco Galindo, upropiado Quinta, fábrica, motel, industria. Ref. Teléfono 24761, Av. Aroma E-0256, Alojamiento Sucre. (20-24/131973)

EN COCHABAMBA Oficina locales comerciales venta, alquiler aptos toda función, baño privado, ascensor, acabados de lujo, entrega inmediata, una cuadra Plaza 14 de Septiembre, zona bancaria. Ref. mismo edificio Abugoch, Jordán E-0224, teléfono 21163, casilla 575. (20-24/131972)

EN COCHABAMBA Lote en Cala Cala 465 m2. con todo servicio. Ref. Teléfono 24232. (20-24/131971)

EN COCHABAMBA Ocasión vendo jeep Ford Modelo 80. Ref. Av. San Martín Sud 0-889, teléfono 29581. (20-24/131970)

EN COCHABAMBA Se vende casa en calle Valdivieso, pocos pasos Plaza Colón, dos plantas, instalaciones completas, garage, 650 m2, zona céntrica, residencial. Ref. Teléfono Cochabamba: 23081 La Paz: 341131 (18-23/132836).

EN COCHABAMBA CALLAPOS maderas, grilletes, grandes cantidades, vendemos, por mayor y menor. Pedidos "EMABOL" teléfono 40045 Domicilio, y 41551 Oficina (7-10/DIC/132418)

EN COCHABAMBA VENDO TERRENO 3.000.- metros cuadrados en Sarco. Av. América oeste. Referencias M.I. Pardo 0-0753 Jaihuayco (11-25 Nov/131963).

EN COCHABAMBA Vendo automóvil Volvo 244GL, rojo 1979, teléfono 44386, llamar por la tarde. (8-22/132426)

EN COCHABAMBA Vendo Chalet dos plantas calle Algarrobos (Cala Cala). us$. 48.000.- Ref: Teléfono 22366 (18-22/131969).

EN COCHABAMBA VENDO Lote 730 mts2. zona comercial San Martín ubicación inmejorable. Referencia San Martín 7111 esquina Honduras. Srta. Leonor (8-24/132448).

EN COCHABAMBA Vendo casa dos departamentos 574 m2. calle L. Cabrera us$ 109.000. Ref. Teléfono 22366 (18-22/121969).

EN COCHABAMBA Diez lotes en Av. Juan de la Rosa, Sarco, teléfono 27660. (22-24/131976)

EN COCHABAMBA Lote con casita Km 2 Av. Blanco Galindo, teléfono 27660. (22-24/131976)

EN COCHABAMBA Quedan pocos lotes Valle Hermoso, teléfono 27660. (22-24/131976)

EN COCHABAMBA lotes en venta zona Complejo Deportivo Fabril, teléfono 27660 (22-24/131976)

EN COCHABAMBA Casa con dos departamentos independientes con jardín, piscina, parrilla, volante, aire acondicionado, zona Recoleta, teléfono 27660 (22-24/131976)

EN COCHABAMBA Vendo casa a medio construir en la Av. Blanco Galindo, 827 m2. Ref: España 0272. Teléfono 22858. (22-26/131975)

EN COCHABAMBA Anticrético o alquiler, un departamento amplio, planta alta, apto para oficinas o instituciones o similar. Ref: España 0272, teléfono 22858. (22-26/131975)

EN COCHABAMBA Vendo embotelladora "Auto Apeed 16 , asesoramiento técnico, fórmulas fabricación gratuitas; opción entrega actual local funcionamiento, mínimo alquiler, San Martín 6225 esquina Sucre, Oficina 3, teléfono 29995 Cochabamba (22-26/131975)

SANTA CRUZ

EN SANTA CRUZ Vendemos lindo lote cerca Equipetrol, 371569-359299. (22 /132977)

EN SANTA CRUZ Se vende 3 hras. de terreno sobre carretera a Viru Viru, km. seis y medio. Ref. Teléfono 23702. (21-26/129613)

EN SANTA CRUZ VENDO de 100 a 500 has. de TERRENO aptos para cultivos, café, arroz, pastos y otros agua potable, buen camino ubicado a 90 km. al norestes de esta ciudad $b. 1.000.-- la hectárea Referencias teléfono 27331 ó casilla Nº 3099 (15-26/129604).

SANTA CRUZ Mazda Sedan 616 modelo 1975, 44.000 km. cuatro puertas, papeles en orden $b. 190.000.-- teléfono 29712 Santa Cruz (20-22/129623)

EN SANTA CRUZ Sr. Maderero, se vende sierra cinta en toda medida y auto Alfa Romero, Teléfono 28638 (8.8 Dic./129598).

A 20 KILOMETROS de SANTA CRUZ, vendo 20 hectáreas de terreno $b. 125.000.- Referencias teléfono 810942 (18 24/132854).

SANTA CRUZ Chijchi Kolla reconstituyente vitalizador del hombre extraído de la naturaleza, restaurador sexual. Farmacias: Cañoto, "Popular". (8-28/132428)

AGROFORESTAL BOLIVIANA LTDA. Calle Sara esquina Buenos Aires Teléfonos 41016 26425 21806 Vende una hectárea sobre cuarto anillo zona Nor Oeste 10 hectáreas a dos km carretera a Cochabamba sobre camino a Camiri (21-22 DIC/129625)

AGROFORESTAL BOLIVIANA LTDA. Calle Sara esquina Buenos Aires teléfono 41016-26425-21806 vende lotes sobre cuarto anillo Circunvalación U.V. 91 con planos aprobados 4 hectáreas carretera al norte km. 10 lado este (21-22 DIC/129625)

EN SANTA CRUZ NECESITO FARMACEUTICA Dirigirse al teléfono 31765 casilla 2346 Santa Cruz (21-27/129630)

VENDO En Santa Cruz casa detrás aeropuerto 4 anillo $b. 70.000.-- máquina de tejer nueva marca Singer $b. 6.000.- dobladora de planchas de 1.50. Ref. Av. Grigotá 668, teléfono 31879. (21-30/132896)

SUCRE

EN SUCRE sin intermediarios doy en anticrético 250.000 pesos casa céntrica patios, terrazas, amoblada, luz, agua, telefono. Dirigirse a casilla 5914 La Paz (15-22/132670).

EN SUCRE Se alquila departamento independiente para familia reducida, Ref. Teléfono 1801 Sucre (18-21/132831).

EN SUCRE Se vende casa situada en calle Bolívar 325, a dos y media cuadras de la Plaza principal, adecuada para sede social o bar-restaurant. Ref. Teléfono 3442 y 1874. (7-21/F a S.).

TARIJA

EN TARIJA Vendo hermosa propiedad de 5 hectáreas, zona San Luis, 5 kilómetros distancia, ciudad, con viñedo y frutales en producción, con luz, agua permanente, acepto sociedad,. Ref. Gran Hotel, pieza 22, teléfono 323738, en Tarija calle Sucre 725, teléfono 3784. (21-28/132873)

POTOSI

EN TUPIZA SE VENDE CASA situada en la calle Chorolque Nº 141. Más referencias llamar al teléfono 359012 (19-30/R).

Convocatoria a Postulantes Civiles
ESCUELA MILITAR DE INGENIERIA "MARISCAL SUCRE"
Se convoca a todos los bachilleres interesados en seguir estudios de Ingeniería en el Instituto, en las siguientes especialidades:
- Ingeniería Civil
- Ingeniería Electrónica
- Ingeniería Geodésica
Los mismos podrán adquirir el Prospecto de Admisión a partir del día Miércoles 26 del presente en la Secretaría de Estudios del Instituto, Av. Arce Nº. 2642.
La Paz, Noviembre de 1980
JEFATURA DE ESTUDIOS

Un católico es...

(Viene de la página 1)

pusieron fin a las huelgas de mediados de este año.

La resolución insta también a los trabajadores a "restaurar el ritmo normal de trabajo".

Durante la sesión de dos días, los oradores que intervinieron en las deliberaciones abordaron la serie familiar de problemas a que hace frente el país los continuos paros laborales, la escasez y las pérdidas en la producción.

Miwzcyslaw Moczar, presidente de la influyente cámara suprema de control, atribuyó la "muy difícil" situación económica de Polonia a la mala administración "en todos los niveles".

Moczar dijo que su organización que supervisa virtualmente todas las operaciones del gobierno, había advertido durante años acerca del problema del "fenómeno negativo" en la vida económica y social polaca.

Recrudece la...

(Viene de la página 1)

terrestres iraníes derribaron dos reactores iraqueses, Irak admitió la muerte de 16 soldados en todos los frentes y un civil muerto en un ataque aéreo contra las ciudades curdas en el Norte de Irak.

Ambos países informaron de continuadas hostilidades en las vías de acceso orientales y septentrionales contra la ciudad y refinería petrolera de Abadán, situada a 130 kilómetros al sur de la vía acuática de Shat-Al Arab.

Irak dijo que no se retiraba de la zona de 20.000 kilómetros cuadrados en Kuzistan que ha ocupado a menos que Irán reconozca las reclamaciones iraquesas de plena soberanía sobre Shatt-Al Arab y unos 320 kilómetros en otros territorios fronterizos.

Enviado de la...

(Viene de la página 1)

talla señalaron que las fuerzas iraquíes mantuvieron su fuerte presión sobre el pueblo de Susangerd en el Khuzestan occidental, al cual lograron entrar brevemente la semana pasada, pero luego fueron repelidos por los iraníes, según el estado mayor en Teherán.

La radio estatal dijo que los iraquíes cavaron trincheras a dos kilómetros de Susangerd y que atacan ahora al pueblo con intenso fuego de artillería.

En las oraciones de los días viernes en Teherán, rebeldes iraquíes contrarios al gobierno de Hussein identificados solamente como "mujahedin" (Cruzados) pidieron armas a las autoridades de Irán.

Por su parte, el líder Hojatolesnam Mohammad Ali Khamene'I, dijo a los fieles en la universidad de Teherán que el Presidente Hussein de Irak estaba siendo derrocado.

Agregó que las superpotencias "saben que si se establece en Irak un régimen que confía en Dios, habrá un frente anti-israelí, en el área y el rey de Jordania no podrá continuar... al comienzo (las superpotencias) trataron de mantener a Saddam Hussein, pero ahora intentan encontrar alguien que lo reemplace".

Después de la reunión de rotación unas 5.000 personas desfilaron hasta la embajada de los Estados Unidos para asistir al funeral de uno de los estudiantes musulmanes que participó en la toma de la sede diplomática.

Los roadores dijeron a la multitud que el estudiante, Hossein Mirsoltani, murió en acción en Susangerd.

Entre tanto, la radio estatal confirmó hoy que Irán reanudó sus entregas de petróleo en su terminal de la isla de Kharg, que había paralizado sus tareas dos días después de comenzar la guerra, el 22 de septiembre.

Agrego la emisora que un buque tanque de Alemania Democrática de 60.000 toneladas recibió crudo en Karg la semana pasada.

Historietas

JUSTO Y FRANCO

EL DETALLE QUE FALTABA

DON FULGENCIO

RAMONA

DOÑA TREMEBUNDA

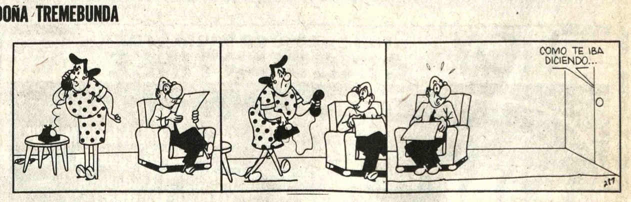

Dr. MERENGUE

FULMINE

16 DE JULIO Tel. 377099

Matinal Cine Club Juvenil Matinée Hs. 15,30 CUPIDO MOTORIZADO SE ENAMORA Tanda Hs. 18,00 y Noche Hs. 20,00 LA ROSA (mayores de 18 años)

UNIVERSO Tel. 342660

Horario especial por largometraje Matinée Hs. 15,00, Tanda Hs. 17,30 y Noche Hs. 20,00 EL IMPERIO CONTRA ATACA (todo público) y El Mundo al Instante.

MONUMENTAL ROBY Tel. 362135

Matinée Hs. 15,30 Tanda Hs. 18,30 y Noche Hs. 20,30 EL PUSO DE LA SERPIENTE (todo público) y El Mundo al Instante

PRINCESA Tel. 353925

Matinée Hs. 15 y 30 LA MONTAÑA EMBRUJADA Tanda Hs. 18 y 30 y Noche Hs. 20 y 30 EMANUELLE NEGRA (sólo para mayores de 21 años) y Espejo de Alemania.

MUTUAL "LA PAZ"

URBANIZACION "EL KENKO"

Se invita a los adjudicatarios que figuran en la presente lista hacerse presente en nuestras oficinas para conocer los requisitos de transferencia y elegir la ubicación de sus terrenos, a partir del día lunes 24 según el siguiente rol.

LUNES 24 de noviembre de 1980

N°. Libreta	Nombres
1. 5522	Timoteo Alvarez Choque
2. 11660	Rodolfo Nava Aguilar
3. 6529	Sofía Chambi Mamani
4. 6916	Eliseo Prado Guillén
5. 0092	Belisario Aranda Mamani
6. 3803	Mery Sánchez de Hernández
7. 3676	Julio Condori Paye
8. 12237	René Eduardo Choque Cabrera
9. 7126	Lucía Valencia de Quino
10. 6356	Carlos Reyes Lazo
11. 6010	Teófilo Guarachi Guarachi
12. 8083	Alberto Montes Gutiérrez
13. 717	René Planta Rosa Miranda
14. 11105	Hilda Lucía Usmayo Rocha
15. 10912	Johny Isela Sánchez

MARTES 25 de noviembre de 1980

16. 12629	Corina Suárez de Vargas
17. 705	Donato Navarro
18. 14701	Teresa Vargas Pizarro
19. 15782	Manuel Mamani Choque
20. 14808	Juan Apaza Cahua
21. 972	Luis Maldonado Carvajal
22. 14955	Francisca Gonzáles Miranda
23. 14901	Ana María Rivadeneira Arraya
24. 14961	Dionisio Hilario Quiróz
25. 889	Adolfo Salazar Burgos
26. 14634	Policarpio Rodríguez
27. 14806	Ma. Dolores Vargas de López
28. 15039	Jesús Condori Machaca
29. 14824	Lazario Gutiérrez Mayta
30. 14978	René Luis Escalera Choque

MIERCOLES 26 de noviembre de 1980

N°. Libreta	Nombres
31. 14980	Edgar Goyzueta Pinto
32. 14791	Elaine Vernier Rivero de Gonzáles
33. 14954	Albina Mamani Eugenio
34. 14900	José Alberto Rivadeneira Arraya
35. 14921	Flavio Castellón Peñaloza
36. 15155	Cipriano Quispe Martínez
37. 918	Angel Trujillo
38. 909	Wálter Choque Chino
39. 15160	Remigia Josefina Murillo Bertiz
40. 15247	Yola Cabrera de Luna
41. 15442	Román Espinoza Marca
42. 15246	Edmundo Félix Puña Flores
43. 15166	María Mendoza Romero
44. 15861	Max Román Suárez Rodríguez
45. 15655	Juan Javier Morales Landívar

JUEVES 27 de noviembre de 1980

46. 15684	Juan Aguilar Zarsuri
47. 15926	International Englich
48. 15691	Victoria Postigo
49. 15667	Julio Vino Cusicanqui
50. 15924	Miguel Amadeo Quispe
51. 15680	Mery Luz Hoyos Sandoval
52. 15887	Félix Ramos Pinto
53. 15711	José Gonzáles Ortuño
54. 15785	Guillermo Urquizo Núñez
55. 15822	Luis Sánchez Ponce
56. 15749	Miguel Murillo Condori
57. 966	Francisco Paredes Silva
58. 15820	Edmundo Alfonso Flores
59. 973	Luis Eyzaguirre Illanes
60. 15846	María de la Merced Dueñas Bravo
61. 15854	Nicolás Alvarez Pereira
62. 15902	Erasmo Mamani Huchuno
63. 15785	Guillermo Urquizo Núñez
64. 15961	Germán Chino Alave
65. 15081	Félix Cuéllar Quenta
66. 15939	Rosario Rita Rengel
67. 0985	Adolfo Chalco Flores
68. 0986	Angel Néstor Siñani Angulo

La Paz, 21 de noviembre de 1980

MUTUAL LA PAZ

Av. 16 de Julio N°. 1521

Agencia N°. 1, Calle Tumusla N°. 626

cine ★ t.v. ★ cine ★ t.v. ★ cine ★ t.v. ★ cine

MONJE CAMPERO Tel. 323333

Matinée Hs. 3,30 Tanda Hs. 7,00 EL FRANCOTIRADOR (solo para mayores de 18 años) Noche suspendida.

PARIS Tel 329704

Matinée UN QUIJOTE SIN MANCHA (todo público) Tanda y Noche 10 LA MUJER PERFECTA (mayores 18 años) y El Mundo al Instante.

6 DE AGOSTO Tel. 323829

Matinée Hs. 15,30 y Tanda Hs. 18,45 UN PUENTE DEMASIADO LEJOS (mayores de 14 años) Actualidades Mundiales. Noche suspendida.

BOLIVAR Tel. 325051

Matinée INVASION DE LAS TARANTULAS GIGANTES Tanda y Noche LIBERACION SEXUAL DE LAS MUJERES (mayores 21 años)

CINEMATECA BOLIVIANA Tel. 325346

Matinée Hs. 15,30 Tanda Hs. 19,00 MARATON DE LA MUERTE - M. Forman

CENTER Tel. 322026

Matinée Hs. 14 y 45 y Tanda Hs. 18 y 30 LOS MATONES DE CANTON y AL INFIERNO GRINGO

MIRAFLORES Tel. 353842

Matinée Hs. 15 y 30 Tanda Hs. 19.00 INFIERNO EN LA TORRE

AVENIDA Tel. 325409

1a. Matinée Hs. 2,00 2a. Matinée Hs. 4,15 Tanda Hs. 6,30 y Noche Hs. 9,15 CHESPIRITO EN EL CHANFLE (todo público)

ROXY

Matinée y Tanda DEL INFIERNO A LA VICTORIA y ESCAPE AL FUTURO

FANOLA

Matinée y Tanda BAMBINO EN HONG KONG y EL VENDEDOR DE ILUSIONES

PACAJES Tel. 810499

Matinée y Tanda CABOBLANCO y EL JAGUAR AUN VIVE

NOBEL Tel. 357387

Matinée, Tanda y Noche PROGRAMA DE CORTOS y LAS PIRAÑAS (mayores 14 años)

MURILLO Tel. 352647

Matinée EL ANIMAL y LOS HEROES DE MASA VERDE (todo público) Tanda (mayores de 21 años) BELLO COMO EL ARCANGEL y EL ANIMAL (mayores 21 años)

TESLA Tel. 353803

Matinée Hs. 15,30 Tanda Hs. 18,30 Noche Hs. 20,30 CARO PAPA y El Espejo de Alemania

MEXICO Tel. 351205

1a. Matinée Hs. 14,00 2a. Matinée Hs. 16,15 Tanda Hs. 18,30 y Noche Hs. 20,15 EL CHAVO DEL OCHO ES EL CHANFLE

SCALA Tel. 323535

Matinée Hs. 15 y 30 LAS AGUILAS NO SE RINDEN Tanda Hs. 18 y 30 y Noche Hs. 20 y 30 MI BELLA MADRASTRA (mayores 21 años) y El Espejo de Alemania.

BUSCH

Matinée y Tanda BUD SPENCER LO LLAMABAN EL DEMOLEDOR y EL MEXICANO Noche Hrs. 9.00 LOS HIJOS DE SANCHEZ y Espejo de Alemania.

ESMERALDA Tel. 352454

Matinée y Tanda LA FURIA DEL DRAGON y FEROZ LUCHA DE KARATE

VARIEDADES Tel. 324071

Matinée EL TIGRE DE PAPEL y 007 CONTRA GOLDFINGER Tanda EL ULTIMO HOMBRE ADIOS y UNA MUJER DE LA VIDA.

IMPERIO Tel. 340451

Matinée RESCATE y LOS GANSOS SALVAJES Tanda DESPIADADA CACERIA HUMANA y LOS GANSOS SALVAJES

MADRID Tel. 357174

Matinée y Tanda FESTIVAL DE TOM Y JERRY y FIEBRE DE SABADO EN LA NOCHE

CASA Noche OBRA TRO RAZA DE BRON

PALACE

Continuado Hrs 15.00 IMPERIO CONTRA 17.00 y 21.00 LA CE ORO

FLORIDA

Vermuth, Tanda y HANK EL CABALLO

MARTINEZ

Vermuth, Tanda y Noche AVENTURAS DE LAS UNA NOCHE

CITY HALL

Vermuth, Tanda y Noche MIS DERECHOS

CAMBAO

Vermuth, Tanda y MANDIBULAS

SANTA CRUZ

Vermuth ME LA ALELUYA Tanda LLAMAN ALELUYA AEROMOZAS SENSU

RENE MORENO

Vermuth DISPAREN y AFRICA EN LLAMAS AFRICA EN LLAMAS PAREN (SHOOT)

24 DE SEPTIEMBRE

Vermuth, Tanda y FRENESI MUS (BRILLANTINA ROR

METROPOLITANO

Vermuth, Tanda y VUELO DE CAMPEON

GRAN GRIGOTA

Continuado Hs 15.30

GRAN CACIQUE

Continuado Hs 15.30 TURADOR VENDET

NECESITO CASA AMOBLADA

Zona residencial, preferiblemente Calacoto, en alquiler 2 ó 3 dormitorios, y dependencias, amplio jardín, garaje, teléfono.

Ref. Tel.: 793211

Yo soy YODA Tengo 900 años y los espero HOY en LA GUERRA EL IMPERIO CONTRAATACA DE LAS GALAXIAS

Sábado y Domingo 3 funciones Matinée 3:00 p.m. Tanda 5:30 p.m. Noche 8:00 p.m.

CINE UNIVERSO

SANTA CRUZ

LA CASA DE LA CULTURA

Vermuth SNOOPY VUELVE A

TOME AMANCAY PECTORAL

Adquiera en Farmacias

Música Culta en C

Hrs. 22.00 F.M.
- "Carnaval
Berlioz
- Concierto Op.
Org.
- Tschaikowsky
- Vals opus
Busoni

Lufthans

El film que supera a todas en Audacia y Picardía

Trabajar no es lo mas importante ...SI NO HACERLO A GUSTO Y EN EL SITIO MAS APROPIADO!

"EL GRAN EXTASIS"

Technicolor

✱ Jean SEBERG y Pierre BLASE ✱

MARTES Inolvidable Estreno

CINE BOLIVAR

Mayores de 21 AÑOS

CARTELERA DE FIN DE SEMANA

SOLO EN TANDA hs. 6.00 ... Y NOCHE hs. 8.00 p.m.

CINE 16 DE JULIO

HOY ... LA ROSA

Ella dió... y dió... Hasta que no le quedó nada para dar.

La MAGNIFICA BETTE MIDLER

Mayores de 18 años

WALT DISNEY PRESENTA

HOY Matinée Hs. 15:30 (3.30 p.m.)

Cupido Motorizado se Enamora

Todo Público

HOY cine Miraf

¡UNA PEQUEÑA CHISPA PRODUCE UNA DRAMATICA NOCHE ENTRE LLAMAS!

El Jefe de Bomberos IRWIN ALLEN

STEVE McQUEEN PAUL NEWMAN

COPIA NUEVA

INFIERNO EN LA TORRE (The Towering Inferno)

Matinée Hs. 15:30 (3.30 p.m.)

Tanda Hs. 19:00 (7.00 p.m.)

HORARIO QUE BRINDA COMODIDAD SABADO Y DOMINGO

GRAN CINE MEXICO

Venta de entradas desde las 10.00 a.m.

1a. MATINEE Hs. 2.00 ~ 2a. MATINEE Hs. 4,15

Tanda Hs. 6.30 Noche Hs. 8,15

GRAN CINE AVENI

1a. MATINEE Hs. 2.00

2a. MATINEE Hs. 4,15

Tanda Hs. 6.30 Noche Hs. 8.

TELEVICINE, S. A. presenta a

CHESPIRITO en EL CHANFLE

Todo Público

FLORINDA MEZA
RAMON VALDES
CARLOS VILLAGRAN
EDGAR VIVAR
RUBEN AGUIRRE
Ma. ANTONIETA DE LAS NIEVES

HOY Gran Suceso en Santa Cruz

CINE MARTINEZ

EL NUEVO MILAGRO DEL SEPTIMO ARTE

UN VIAJE HACIA OTRO MUNDO EN EL TIEMPO, HACIA UN MUNDO DE MARAVILLAS, MAGIA Y MISTERIO!

Las Aventuras de Las Mil y Una Noches

"ARABIAN ADVENTURE" con CHRISTOPHER LEE · MILO O'SHEA · OLIVER TOBIAS

Todo Público

LA PELICULA DE GUERRA MAS GRANDE DE TODOS LOS TIEMP

FRANCIS FORD COPPOLA PRESENTA

No hay nada mas estrujante que el horror de los años de guerra, infierno, muerte y desolación...

Apocalipsis Ya...

Mayores de 21 años

MARLON BRANDO ROBERT DUVALL MARTIN

SERVICIO DE AGUA POTABLE, ALCANTARILLADO Y DESAGUES PLUVIALES

"SEMAPA"

CONVOCATORIA PUBLICA INTERNACIONAL

PROVISION DE MEDIDORES

LICITACION NR. 09/80 -

El sèrvicio de agua potable, alcantarillado y desagües pluviales "SEMAPA", mediante la presente publicación, convoca a todas las firmas proveedoras de equipos y materiales, nacionales o extranjeras, de países miembros regionales del Banco Interamericano de Desarrollo (BID), a presentar propuestas para el suministro de medidores de consumo de agua potable, destinados al proyecto "PARTES FALTANTES DEL SISTEMA DE AGUA POTABLE DE COCHABAMBA".

Los materiales a suministrarse serán:
9.000 medidores de 3/4"
1.000 medidores de 1"

SEMAPA utilizará, para el proyecto, fondos provenientes del financiamiento obtenido de acuerdo al contrato de préstamo BID 414/SF-BO de fecha 26 de marzo de 1975, suscrito entre la República de Bolivia y el Banco Interamericano de Desarrollo.

Las condiciones generales y especiales de suministro, las especificaciones y los formularios de propuestas podrán ser adquiridos, a partir de la fecha, en las oficinas de "SEMAPA" en Cochabamba, previo depósito de $b. 500.00 (quinientos 00/100 pesos bolivianos). Las propuestas selladas y lacradas, serán recibidas en las oficinas de "SEMAPA" ubicadas en la plaza Colón N° 5697-E; podrán ser también enviadas a la casilla de correo N°1647, Cochabamba, Bolivia, hasta horas 18.00 del día viernes 11 de Enero de 1981.

Las propuestas serán abiertas el día martes 12 de enero de 1981 a horas 11.00 a.m. en las oficinas de SEMAPA.

Departamento de Relaciones Públicas

Corporación Regional de Desarrollo de La Paz

Honorable Alcaldía Municipal de La Paz

Parque Industrial de La Paz

ra la instalación del futuro Parque Industrial e La Paz, localizado a 10 Km de la Ceja de Alto, sobre la carretera La Paz-Viacha; de cuerdo a las Ordenanzas Municipales 097/80 062/79, se prohibe la transferencia de rrenos dentro del área prevista en el plano e se reproduce al pie.

Cualquier transferencia será nula de pleno derecho

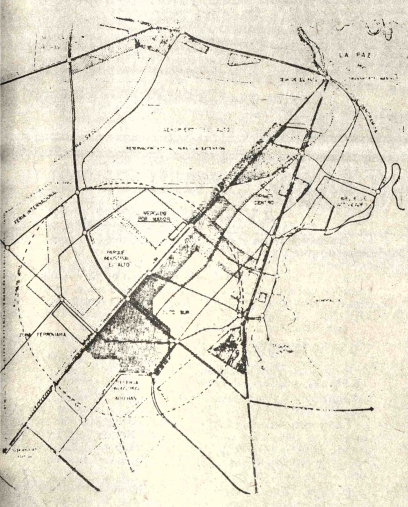

La Paz, noviembre de 1980

La Liga Profesional se reunirá el martes 25

COCHABAMBA, 21 (PRESENCIA).- El próximo 25 de este mes se realizará una reunión de presidentes de clubes afiliados a la Liga Profesional y la oportunidad será propicia para realizar una balance de lo realizado en 1980, y en la fecha mencionada el titular de esta brindará una amplia información sobre todo lo realizado y el receso que siguió el certámen profesional de fútbol.

REUNION EN COCHABAMBA

Alberto Alem, a tiempo de anunciar la fecha de realización de la reunión de presidentes, dijo que sólamente del Consejo Supremo de la Liga esta facultado para convocar a reuniones y que la próxima se efectuará en Cochabamba sede de la Liga y a ella asistirán únicamente presidentes de clubes.

CARTA A PEÑALOZA

El titular de la Liga, dijo a PRESENCIA, que no recibió ninguna carta de Julio Peñaloza, ex- dirigente de Strongest, quien en nota publicada en diarios de La Paz, renunciara a su cargo de director de la Liga.

En la nota de respuesta Alem, en algunos párrafos puntualiza: "He querido encontrar las verdaderas razones para su renuncia, y no las encuentro, salvo su afán de figuración y la inutilidad de su presencia en este organismo." Más adelante Alem expresa que ha revisado notas, grabaciones en procura de encontrar alguna sugerencia positiva en beneficio de la Liga, que se haya dignado formular el señor Peñaloza, sin haber encontrado nada especial. Sobre las sanciones de un tribunal punitivo, Alem, manifiesta su sopresa por la carta de Peñaloza y dice: "Soy totalmente ajeno a esas sanciones, porque qué puede hacer un presidente o director con un fallo de un organismo autónomo?

En otra parte manifiesta el titular de la Liga "Finalmente señor Peñaloza, buscando justificar su renuncia irrevocable, habla del fracaso de nuestro directorio, hace mal en no ser honesto ni en esta última conducta, pues lo que tiene que decir es que renuncia por su fracaso, porque usted es uno de los principales responsables del caso Pekerman, porque orientó y guió mal a su club e hizo adoptar posiciones inconvenientes que más tarde le perjudicaron a su entidad. Todo esto por su total desconocimiento de estatutos y reglamentos internacionales y de instituciones a las que renuncia".

DESMIENTE WILSTERMAN

Dirigentes de Wilsterman desmintieron algunas aseveraciones que hace un aficionado en el decano de la prensa sobre la ayuda que presta el Lloyd Aéreo Boliviano. Al respecto Erasmo Saavedra dijo a PRESENCIA que la empresa aérea no ayuda en nada a su club. Que el movimiento económico se maneja con la cooperación de los dirigentes socios,público valluno y que por lo tanto las "ayudas" previamente deben ser comprobadas antes de hacerlas públicas como corresponde a un buen periodista.

CAJA NACIONAL DE SEGURIDAD SOCIAL

Comunicado a los señores rentistas

Se pone en conocimiento de los señores rentistas y jubilados de la Caja Nacional de Seguridad Social, que las rentas del mes de octubre han sido canceladas oportunamente en la ciudad de La Paz.

En el interior de la república estas rentas se cancelarán a partir del día jueves 27 de los corrientes.

Las obligaciones propias del Estado por concepto de bono costo de vida, por los meses de septiembre y octubre, se cancelarán una vez que el Tesoro General de la Nación transfiera a la C.N.S.S. los recursos necesarios.

La Paz, 21 de Noviembre de 1980

DPTO. RELACIONES PUBLICAS
Y PRENSA C.N.S.S.

National
ARTEFACTOS PARA EL HOGAR DE FAMA MUNDIAL

CENTRO NACIONAL DE COMPUTACION

CENACO

Tiene el agrado de anunciar la inauguración oficial de la fase de explotación de su nuevo computador.

El mismo que estará al servicio del sector público y privado, tanto en el área de procesamiento de datos, como en la formación especializada de la comunidad cruceña.

Santa Cruz , noviembre de 1980

Derrota rusa frente a Venezuela en ajedrez

LA VALETTA, MALTA, 21 (AP).- La Unión Soviética, tradicional generadora de brillantes ajedrecistas, sufrió hoy una contundente derrota por 3-1, ante la representación de Venezuela en la primera ronda de la Olimpiada Mundial de Ajedrez en esta isla del mediterráneo.

El campeón mundial Anatoliu Karpov fué el único ganador en las cuatro partidas jugadas por su equipo.

Sin embargo, expertos ajedrecistas señalaron que la derrota fue una desgracia con suerte, y quizás un movimiento táctico, a fin de permitir a los soviéticos ingresar en un nivel inferior para enfrentar a equipos menos poderosos, y así acumular mayor número de puntos al finalizar el torneo que durará tres meses.

Según el método suizo, los equipos mejor clasificados en las primeras rondas pasan a competir entre sí, mientras que los perdedores actúan en un nivel distinto.

Diecinueve equipos surgieron hoy al frente de la Olimpiada de Ajedrez tras ganar sus cuatro partidas: el actual campeón, Hungría - Argentina, Colombia, Chile, España, Estados unidos, Inglaterra, Israel, Bulgaria, Polonia, Suiza, Austria, China, Italia, Noruega, Indonesia, Mongolia, Gales e India.

En la Olimpiada femenina, las reinantes campeonas soviéticas ganaron todas las partidas disputadas, además de Bulgaria, Holanda, Francia, Austria, Gales, Suiza y Estados Unidos.

En la primera ronda masculina no hubo más sorpresas: Yugoslavia venció a Tunez por 3-5, 0-5, Alemania Occidental a Tailandia 3-1, Filandia a Islas Virgenes Británicas 3-1, Filipinas a Guyana 3-1, Canadá a las Islas Faroe por 3-5, 0-5.

Los equipos que vencieron por 4-0 (mencionados en primer término) fueron los siguientes:

Estados Unidos - República Dominicana, Israel - Paraguay, Argentina, Malta, España, Zimbabwe, Polonia - Is. Vírgenes Norteamericanas, Suiza - Guernsey, Chile, - Puerto Rico, Noruega - Papua - Nueva Guinea, Indonesia - Angola, Mongolia - Kenia, India - Chipre.

Hay dificultades para la cesión de Kempes a la AFA

VALENCIA, 20 (AP).- El Presidente de la Asociación Argentina de Fútbol, Julio Grondona, y el seleccionador nacional argentino, César Luis Menotti, llegaron hoy aquí para negociar con el club Valencia la cesión de su jugador, Mario Alberto Kempes, para jugar con el seleccionado argentino en el "mundialito" de Montevideo.

Grondona y Menotti llegaron de Italia, donde estuvieron negociando la cesión del mundialista Daniel Bertoni, para que participe también en ese torneo.

Las conversaciones sobre la cesión de Kempes comenzarán el viernes, aunque la directiva valenciansita parece decidida a poner muchas dificultades.

Ante esas posibles dificultades Menotti, indicó que "si una vez nos llevamos a Kempes valiendo 500.000 dólares, y lo devolvimos después del Mundial valorado en más de un millón de dólares, creo que ahora podría haber una devolución de la moneda".

"Trato de hacer nuevas experiencias en la selección argentina", dijo Menotti, "con el objetivo puesto en el Mundial de España-82".

Añadió que quería ver como se desenvuelven los nuevos valores argentinos con los que triunfaron en el Mundial argentino de 1978. "Será muy interesante ver juntos al tandem Mardona-Kempes, que sin duda dará un gran poder ofensivo a la selección argentina", dijo Menotti.

Grondona señaló que su responsabilidad como presidente "es la de intentar conseguir los servicios de Kempes porque el seleccionador así lo cree oportuno, y por eso nos encontramos en Valencia".

"Buscamos lo mejor para la selección argentina, y queremos negociar la posibilidad de que Kempes juegue el mundialito. No venimos a crear problemas ni dificultades. No traemos ningún arma secreta para tratar de convencer a la directiva del Valencia. Estamos entre amigos, pues siempre ha existido una relación fluida entre nosotros".

Por su parte, Kempes manifestó su interés por tomar parte en el "Mundialito" y su ilusión por jugar de nuevo con la selección de su país.

Una vez concluidas las conversaciones, Grondona y Menotti se trasladaron a la cercana ciudad de Alicante para supervisar las instalaciones que utilizará la selección argentina durante su estancia para tomar parte en el Mundial de 1982.

Korchnoi no defenderá a Suiza en Olimpíadas

VALETTA, MALTA, 20 (AP).- El famoso desertor soviético Viktor Korchnoi no competirá con el equipo suizo en la Olimpiada Mundial de Ajedrez, dijeron hoy los organizadores.

La afirmación dejó en claro que Korchnoi se prepara para su serie contra el alemán Robert Hunner el mes próximo en la final de retadores por el título mundial.

Sin Korchnoi el equipo suizo prácticamente no tiene oportunidad alguna en la Olimpiada que se inauguró ayer y cuya primera jornada de juegos fue propuesta en su mayor parte para la noche.

Rumania, uno de los equipos más fuertes de Europa Oriental, empieza a jugar en la segunda rueda el viernes pues su vuelo fue demorado.

Unos 700 ajedrecistas de 84 países se encuentran aquí para la mayor Olimpiada de Ajedrez que se haya efectuado. Compiten además 42 países en las rama femenina que se efectuará al mismo tiempo que la masculina.

Todos los días durante las tres próximas semanas habrá 160 partidas bajo el mismo techo en el centro de conferencias del mediterráneo.

Ultimo intento para arreglar crisis en F-1

PARIS, 21 (AP).- Varios equipos rebeldes de las carreras de Gran Premio anunciaron hoy una formula de transacción que incluye importantes concesiones, en un esfuerzo final por evitar una división irreparable en el campeonato mundial de automovilismo.

Bernard Ecclestone, propietario del equipo Brabham y Presidente de la Asociación de Fabricantes de Fórmulas Uno (FOCA), acompañado por Frank Williams y otros dos propietarios de quipos disidentes, presentó la fórmula de transacción en rueda de prensa en esta capital.

Dijo que había sido sometida anteriormente hoy a la Federación Internacional de Automovilismo (FISA), reunida para tratar el asunto a puerta cerrada. No hay indicios por el momento de que la fórmula en cuestión haya sido aceptada, pero FISA tiene previsto emitir mañana un comunicado de prensa sobre la reunión.

Ecclestone insistió en que habrá un campeonato mundial rival organizado por los equipos de FOCA en 1981 si la fórmula de transacción propuesta fracasa.

Fue presentada a la reunión de FISA por John Mcgill, Presidente del Club Canadiense de Automovilismo, por Roberto Perland, del Gran Premio de Montreal, y por Chris Pook, organizador del Gran Premio de Long Beach, California, así como también en representación del Gran Premio Norteamericano de la costa oriental en Watkins Glen, Nueva York.

De acuerdo con la fórmula propuesta, los propietarios de equipos y organizadores de carreras tendrían una mayor participación en la organización de las pruebas de Fórmula uno dentro de la FISA. A cambio de esto accederían, "con renuencia y después de gran resistencia", según el propietario de Lotus, Collin Chapman, prohibir las "faldas" aerodinámicas en la primera carrera europea de la temporada de 1981.

"No deseamos la destrucción de la carreras de fórmula uno", dijo Chapman.

SOCIEDAD RURAL BOLIVIANA

ASAMBLEA GENERAL ORDINARIA

SEGUNDA CONVOCATORIA

No habiéndose reunido el quórum reglamentario, de acuerdo al Art. 30º de los Estatutos, se convoca a Asamblea General Ordinaria para el día miércoles 26 de noviembre, a horas 17 y 30, en su sede de la Calle Yanacocha, la misma que se llevará a cabo con el número de socios asistentes y con el siguiente Orden del Día:

1. Lectura y aprobación del Acta de la Asamblea anterior
2. Informe de labores durante la gestión, a cargo del Presidente.
3. Consideración de los Balances por las gestiones 1978-1979 y 1979-1980
4. Elección de Directores, de acuerdo al Art. 12º de los Estatutos.

La Paz, 21 de noviembre de 1980

Manaco
Presenta:
30 DIAS DE GANGA
PARA TU BOLSILLO
Desde el 26 de Octubre
hasta el 26 de Noviembre

PRESENCIA
Deportes
La Paz, Bolivia, sábado 22 de noviembre de 1980

Mana
El día
de
Desde
VEN CON Manaco Y... ANDA SOBRE

La Paz será sede de un certamen de básquetbol

La Paz será sede de la serie eliminatoria del torneo de básquet - pre-juvenil femenino, cuya final será en la ciudad de Potosí en enero del próximo año.

La serie eliminatoria que desea patrocinar la Asociación de Básquetbol de La Paz se iniciaría el 11 del próximo mes en el Coliseo Cerrado "Ciudad de La Paz".

En el grupo intervendrán los seleccionados femeninos pre-juveniles de La Paz, Oruro, Pulacayo y Uyuni.

Los equipos pre-juveniles estarán integrados por jugadoras no mayores de los 15 años de edad.

VARONES

Por otra parte, el presidente del Comité Técnico de la Asociación de Básquetbol de La Paz, Abel Cabezas, informó ayer que recién la próxima semana se hará conocer la nómina oficial de la selección juvenil masculina que deberá intervenir en una serie eliminatoria en la ciudad de Oruro desde el 28 de este mes con miras a ganar una plaza para las finales del campeonato nacional juvenil a jugarse en la ciudad de Sucre a mediados del próximo mes.

El equipo paceño deberá jugar en Oruro frente a los equipos de esa ciudad, además de Uyuni- y Potosí.

El preseleccionado viene entrenando en forma regular y está integrado en base a equipos de divisiones inferiores particularmente de los clubes Colonia y "RACH".

POSTERGACION

Debido al actual campeonato nacional de tenis de mesa que se disputa en el Coliseo Cerrado "Ciudad de La Paz", el torneo oficial de básquetbol de la Asociación local fue diferido hasta el próximo miércoles. Ese día deberán jugar, por el torneo de Primera de Honor, los siguientes equipos. Damas: Colonia con Municipal, y en varones lo harán: Litoral, con Gimnasia y Esgrima.

Bent Larsen se ausenta del país

Se ausenta hoy del país, el maestro internacional danés Bent Larsen, que durante cuatro días cumplió intensa actividad en nuestro medio.

La actuación más sobresaliente de los compromisos contraídos por Larsen, fue sin duda la confrontación que realizó ayer por el lapso de cuatro horas en los salones de Casa Argentina, frente a los maestros nacionales Romelio Chávez y Juan Carvajal.

En la jugada 54, y cuando se había cumplido el límite de hora, los dos maestros nacionales nada pudieron hacer frente a la habilidad del danés.

De acuerdo a un convenio antelado, se fijó un límite máximo de cuatro horas. El danés apuró bastante la partida y completó su juego en el tiempo máximo.

Hubo un pequeño desacuerdo en torno a esta situación, empero Larsen no tuvo problemas para llevarse la victoria.

——Lo interesante de la partida que sostuvieron Larsen y los dos maestros nacionales, radicó en que en cada jugada, posteriormente explicaba a todo el público congregado en Casa Argentina.

Los aficionados escuchaban atentamente lo que hacían los dos maestros nacionales y Larsen.

Es la primera vez en toda la historia del Ajedrez Nacional, que se sigue jugada por jugada y se comenta cada movimiento.

Las autoridades del Banco Boliviano Americano y de la Federación Boliviana tuvieron posteriormente una cena despedida. Larsen agradeció todas las muestras de afecto para su persona y se comprometió a volver en una próxima oportunidad al país. "espero hacerlo como campeón mundial", acotó.

DOBLES .- Vista del partido de dobles que jugaron anoche los equipos de Cochabamba y Santa Cruz, por el torneo nacional de tenis de mesa, categoría varones.

Comienza hoy prue "Doble Copacabana

Rocha y Franulic los más velo

Se largará hoy el primer tramo de la competencia automovilística "Doble Copacabana" que auspicia la Cerveceria Boliviana Nacional y fiscaliza la Comisión Deportiva Nacional del ACB.

Un total de 32 pilotos pasaron la inspección mecánica de rigor y cuatro de los registrados no cumplieron con este requisito reglamentario Omar, Eld. Victor Hugo Medrano, Marco del Aguila y Carlos Aliaga por una serie de motivos, no se presentaron a la inspección.

Hoy horas antes de largarse el primer tramo cumplirían con dicha disposición.

ORDEN DE LARGADA

De acuerdo al informe de Hugo Romero, Jefe Técnico de la Comisión Deportiva los coches más veloces son los de Armin Franulic y René Rocha. Ambos pilotos presentaron dos máquinas veloces y se estima que hoy podría batirse el récord anterior.

El orden de largada es el siguiente:

CATEGORIA 2.000 cc:
1º Armando Paravicini. 2º Hugo Alvarado. 3º René Rocha. 4º Armin Franulic. 5º Victor Alanoca. 6º Jose Silva. 7º Fidel Salmón. 8º Carlos Aliaga. 9º Alfonso Méndez. 10º David Cordero. 11º Antonio Sarah. 12º Emilio Gutierrez. 13º Cachón Aliaga.

CATEGORIA
1º Rolando Bass
2º Grover Zamb
Juan Morales. 4º
Felipez 5º "Grin
tez. 6º Roberto Sa
Gonzalo Jiméne
do Cortez. 9º
Massi. 10º "Agui
Jorge Abdala.
Belmonte. 13º
Moreno. 14º Fre
de. 15º Omar El
tor Medrano 1
Saba. 18 º Félix
19º Salvador Silv
Oswaldo Rosa
Marco del Ag
Gabriel Ponce
Poma.

La largada coches se produc 8.30 de la Bas Militar de El Al neutralización de en Tiquina, continuar a Co Entre coche y un intervalo de un

Tenis: Grand Prix de Argentina

El uruguayo Damiani ganó a Gildemeister

BUENOS AIRES, 21 (LATIN).- El uruguayo José Luis Damiani, revelación del torneo abierto de tenis de Argentina, y el argentino José Luis Clerc, preclasificado segundo, se enfrentarán mañana en una de las semifinales de esa competición que acuerda puntaje para la serie Grand Prix.

En cuartos de final, Damiani, quien no estaba preclasificado, derrotó hoy 7-5 6-4 al chileno Hans Gildemeister, cabeza de la cuarta serie.

Por su parte, Clerc, en un partido que terminó jugándose bajo una copiosa lluvia, derrotó 6-4 , 6-4 al ecuatoriano Ricardo Ycaza.

El otro semifinalista será el paraguayo Victor Pecci, preclasificado tercero, quien venció al ecuatoriano Andrés Gómez, cabeza de la septima serie, 6-1 6-3.

Su rival surgirá del cotejo de cuartos de final que disputarán Klauss Eberhard y Rolf Gehring, ambos de Alemania Federal, y que se suspendió a causa del mal tiempo. Eberhard había ganado 7-5 el primer set en tanto Gehring, preclasificado octavo, estaba en ventaja de 4-3 en el segundo.

Ese cotejo se completará mañana a partir de las 14.30 GMT.

Damiani se convirtió hoy en verdugo del segundo competidor preclasificado en este certamen. En la jornada de ayer, el uruguayo había derrotado 6-3 6-4 al boliviano Mario Martínez, quien era cabeza de la quinta serie.

Los únicos preclasificados que continuan en el torneo dotado con 179.000 dólares en premios son Clerc y Pecci, quedando pendiente el resultado entre Gehring y Eberhard.

El traspié de Martínez en "Grand Prix" de Argentina

BUENOS AIRES, 21 (TELAM).- La primera raqueta boliviana, Mario Martínez, vio terminar ayer sus esperanzas de continuar en el 51er. campeonato abierto de tenis de la República Argentina y Sudamericana, al ser superado por el uruguayo José Luis Damiani, por 6/3 y 6/2.

Poco después, con serenidad y madurez, analizó junto a TELAM las razones del traspie. "estuve muy desconcentrado -explicó- en realidad, este año fue realmente muy duro para mi, subí mucho en poco tiempo y eso me ha dejado bastante cansado".

La escalada de Martínez en estos meses ha sido realmente sideral. De estar en el puesto 180 del ranking de la Asociación de Tenistas Profesionales (ATP), ha pasado ahora, sobre el final de temporada, a estar 32.-

"Realmente no me lo esperaba -confesó- de repente, empece a jugar muy bien y creo que el punto inicial fue cuando gane el anterior "circuito satélite" argentino. Fue allí cuando empece a tomar confianza, a saber que podía ganar ahora estoy trabajando duro junto con mi entrenador Ernesto Ruiz Bari, de Mar del Plata, para seguir subiendo".

Luego de Buenos Aires, Martínez viajará a Chile para intervenir en el campeonato abierto de Santiago. "Sera el último torneo del año -aclaró-, de allí volveré a mi casa, en La Paz, para descansar y pasar las fiestas junto a mi familia. Serán solo unos días, ya que el dos de enero comenzare mi pretemporada".

Heredero de la tradición tenistica de su familia, como su abuelo fue el campeón boliviano durante años. Mario Martínez no se asusta ante las superficies rápidas. "Toda mi vida he jugado en canchas de tierra batida, pero no tengo grandes problemas para adaptarme a las superficies rápidas -expresó- hoy en dia hay que jugar sobre todo tipo de canchas. Mi juego es bastante similar al de Guillermo Vilas, pego mucho con top spin", pero he mejorado bastante mi saque, que ahora es más potente y mi volea".

"me falta, básicamente, todavía más entrenamiento, seguir siempre adelante, sacrificandome, porque cada día se aprende algo más".

Con éxito comenzó torneo nacional de tenis de mesa

Comenzó ayer en el Coliseo Cerrado el Torneo Nacional de Tenis de Mesa con la participación de delegaciones de La Paz, Cochabamba, Oruro, Potosí, Santa Cruz y Sucre.

La ceremonia inaugural se cumplió tal como estaba previsto y contó con la participación de las autoridades de la Secretaría General de Deportes, Instituto de Deportes y Obras Deportivas de La Paz.

El certamen nacional se disputará hasta el próximo martes. Desde ayer comenzó a jugarse bajo la modalidad por equipos e intervienen jugadores de todo el interior.

De acuerdo a disposiciones técnicas, el torneo nacional se juega por el sistema de todos contra todos.

VALORES

De acuerdo a los informes que pudo obtener PRESENCIA, La Paz presentó una pareja muy completa. Luis Boyán en varones y Ana María Dulón en damas, se constituyen en firmes exponentes para lograr el título por parejas.

Armando Plata y Erwin Torrez de Oruro y Elsa Mercado, configuran un buen plantel orureño.

Abel Montes de Oca y Roxana Zabala de Cochabamba junto al jugador Angel Rojas de Santa Cruz, son grandes candidatos al título del certamen.

SUCRE

De acuerdo a los informes de los delegados de Sucre, esta Asociación vuelve a intervenir en torneos nacionales después de 20 años. La presencia de una buena cantidad de deportistas demuestra el interés de los dirigentes por promover este tipo de certámenes nacionales.

Desde el domingo se iniciará la disputa de la categoría femenina. Por las inscripciones registradas ante la comisión técnica, Santa Cruz no confirmó su participación. La Paz, Cochabamba, Oruro, Potosí y Sucre trajeron buenos exponente.

La categoría infantiles, comenzará también con la intervención de jugadores de La Paz, Oruro, Potosí y Santa Cruz.

Convocarán a una asamblea en el club The Strongest

El próximo martes la directiva del club The Strongest que será presidida por su titular Jaime Pando Gómez, fijará la fecha oficial para la realización de una asamblea general de la entidad a objeto de considerar importantes asuntos relacionados con la entidad.

Jaime Pando se encuentra actualmente en la ciudad de Tarija y deberá retornar la próxima semana para reasumir sus funciones luego de una crisis interna en el seno de la institución debido a problemas económicos.

Pando Gómez, goza actualmente de un permiso especial de su directiva. El titular se alejó temporalmente de su cargo a objeto de someterse a un tratamiento médico. Originalmente Pando debía de reasumir la presidencia en la primera quincena del próximo mes pero, los últimos acontecimientos determinaron su rápida reincorporación.

El citado dirigente recibió, en los últimos días varias cartas de grupos de socios e hinchas solicitándole su reincorpore a sus altas funciones. Además de eso recibió pleno respaldo para sus próximas funciones.

Momentáneamente la entidad ha sido encomendada el directivo Isaac Callau que cuenta con el asesoramiento del resto de la directiva de la institución "aurinegra".

Cochabamba ganó torneo nacional de box 1980

POTOSI, 21 (PRESENCIA).- La delegación de Cochabamba con 53 puntos se clasificó ganadora del XVIII Torneo Nacional de Box que se realizó en esta ciudad con la participación de representaciones de todos los distritos del país.

El evento se realizó durante una semana, en esta capital, y tuvo la virtud de devolver al boxeo la expectativa y el interés del público.

Cochabamba, a través de buenos pugilistas, demostró superioridad y calidad y, en la última noche, ante el aplauso de 4.500 personas, sus representantes lograron el título para su distrito.

La clasificación por puntaje es la siguiente: Cochabamba 53, La Paz 40, Oruro 35, Llallagua 19, Sucre 17, Potosí 15, Tarija 13, Beni 11 y Huanuni 10.

En la categoría mini-mosca, se adjudicó el título Donato Cáceres de La Paz, venciendo a Javier Canedo de Cochabamba, en tanto que, Bruno Guevara de Oruro ganó a David Baptista de Sucre que no pudo presentarse, en peso gallo, Gerardo Hurtado del beni ganó por K.O. al potosino Guido Velásquez y en peso pluma, Francisco Lino de La Paz fue vencido por Dante Cárdas de Oruro. En categoría ligero, Segundo Encinas de Oruro venció a Roberto Carmona de Llallagua y en esta misma categoría Mario Dávila de Cochabamba venció al paceño Julio Amurrio.

Por primera vez tuvo lugar en Potosí un campeonato nacional de boxeo, logrando recuperar el interés de miles de aficionados que se dieron cita al coliseo cerrado, que quedó pequeño para albergar un evento de esta naturaleza.

En la premiación a los ganadores, en las diferentes categorías, tuvo lugar después de cada pelea. Al decir de los delegados, el promotor y artífice para el éxito del torneo fue el dirigente potosino Francisco Berrios, aunque la Federación Boliviana de Boxeo no tuvo la hidalguía de reconocer este esfuerzo.

Los pugilistas, delegados y el público expresaron que este XVIII Campeonato Nacional de Box constituyó todo un éxito, y, aunque no se notó calidad técnica sirvió para despertar el interés y devolver al box su antiguo prestigio.

El próximo campeonato se llevará a cabo en Sucre, dentro de dos años.

Comité de Obras entregará hoy una cancha de fútbol

En la localidad de Irpahuyo, provincia Ingavi del Departamento de La Paz el Comité de Obras Deportivas Departamentales hará entrega de una cancha de fútbol.

El campo deportivo fue reacondicionado por el mencionado Comité que dirige José Sanchez Coronado y dotado de sus respectivos implementos reglamentarios.

La Comisión del Comité de Obras que viajó ayer a dicho lugar llevó consigo el respectivo material. La entrega se la hará en las próximas horas y los vecinos del lugar hicieron saber que, en la oportunidad, se realizará un programa especialmente preparado.

IDD LA PAZ

Por otra parte, el director ejecutivo interino, del Instituto Departamental de Deportes de La Paz, José Sánchez hizo saber ayer que la Federación Boliviana de Fútbol, mediante nota dirigida a la entidad solicitó fechas para la actuación de la selección boliviana de fútbol frente a equipos extranjeros y para su respectiva fase de preparación con miras a las próximas eliminatorias del mundial de España 82, frente a brasileños y venezolanos. El IDD La Paz aceptó las respectivas fechas y comedió el citado campo deportivo sin mayores observaciones por tratarse de un asunto prioritario.

"Enrique Happ" puntea torneo no aficionados

COCHABAMBA, 21 (PRESENCIA).- El Club Enrique Happ se afianza en el primer lugar del torneo no aficionados que juega en la Asociación de Fútbol de esta capital. Anoche venció a Municipal por cuatro goles contra uno, mientras que el segundo, Arauco Prado se mantiene en esa situación luego de derrotar a Tránsito por 4 - 1.

El Comité Técnico de la Asociación está acelerando el torneo porque, varios jugadores tanto de Happ , Arauco Prado y otros clubes serán requeridos por los seleccionadores de la selección juvenil nacional.

Los elencos de Happ con 11 puntos y Arauco Prado, otro elenco juvenil y de buena campaña, nueve unidades, luchan por superar a sus rivales, ya en la segunda ronda del torneo y se considera que no habrá mayores variantes y que los punteros este fin de semana continuarán liderizando este grupo.

Torneo "Primavera" en Tenis Strongest

Este fin de semana, culminará el torneo "Primavera 1980" que se realiza en el Club Tenis Strongest. El rol de partidos para las semifinales y finales de este campeonato el siguiente:

PRIMERA CATEGORIA: Sábado 22 de noviembre de 1980.

Cancha Nº. 1: Hrs. 9.00 Mauricio Hubner vs. Octavio Arequipa, Hrs. 12.00 Fabel Mareño vs. Ganador Hubner - Arequipa.

Domingo 23 de noviembre de 1980. Hrs. 9.00 Carlos Valencia vs. Ganador Mareño (Hubner - Arequipa) FINAL Hrs. 12.00 Jorge Cespedes vs. Ganador Partido de Horas 9.00.

SEGUNDA CATEGORIA

Sábado 22 de noviembre 1980

Cancha Nº 2: Hrs. 9.00 Julio Julián vs. Javier Landa, 10.00 Ricardo Irahola vs. Hugo Torrez. 11.00 Walter Mareño vs. Ganador Julián - J. Landa. 12.00 Reynaldo Céspedes vs. Arnoldo Beltrán.

Domingo 23 de Noviembre de 1980: Hs. 9.00 Juan C. Zurita vs. Ganador Irahola - Torrez, 10.00 Augusto Beltrán vs. Ganador Céspedes - Arn. Beltrán. 11.00 Félix Zurita vs. Ganador Mareño (Julián - J. Landa). 12.00 Alfonso Landa vs. Ganador J. Zurita (Irahola - Torrez).

TERCERA CATEGORIA

Sábado 22 de noviembre de 1980.

Cancha Nº. 3: Hrs. 9.00 Nelson Flores vs. David Rocha, 10.00 Hugo G. Teran vs. César Molina., 11.00 Edgar Montoya vs. Gonzalo Valdivia, 12.00 Gabriel Torrez vs. Jorge Carrasco.

Domingo 23 de Noviembre 1980

Hrs. 9.00 Edwin Flores vs. Ganador N. Flores - Rocha 10.00 Jorge Aliaga vs. ganador Terán - Molina. 11.00 Ganador Montoya - Valdivia vs. Perdedor N. Flores Rocha. 12.00 Galo Arequipa vs. Ganador Torrez - Carrasco.

CAMPEONES INFANTILES.- Equipo de Boxer 80, que se clasificó campeón del torneo infantil de la Junta Vecinal Planes 12-194, en El Alto de La Paz. Hoy finalizará la competencia.

PRODUCTOS ROCHE LTDA.
VISITADOR MEDICO
Necesita visitador médico co
experiencia mínima de 5 años
Edad de 25 a 35, presentar cu
rriculum vitae, pretensiones d
sueldo y adjuntar fotografía re
ciente.
Dirigirse a casilla 2788 hasta
el 28 de noviembre.

EMPRESA PETROLER
INTERNACIONAL
Con base en la ciudad de Santa Cr
busca un supervisor de cuentas por paga
con un mínimo de tres años de experienc
en esta área de supervisión. Comple
conocimiento del idioma inglés es r
querido.
Enviar curriculum y una fotograf
reciente a:
Casilla 2141, Santa Cruz, Bolivia

PROPIETARIOS DE
LOTES "AUQUISAMAÑA"
Se insinua pasar por la oficina de JOCKEY CLUB LA PAZ - Comercio Nº. 863 con objeto de pagar el aporte para las obras de alcantarillado.
La Paz, noviembre 21 de 1980
LA COMISION

DIA DEL FARMACEUTICO PANAMERICANO
INVITACION
El Colegio Nacional y Departamental de Bioquímica y Farmacia de La Paz, en ocasión de conmemorar el día del Farmacéutico Panamericano, tiene el agrado de invitar a todos los colegios a asistir a los siguientes actos programados:
1. Día sábado 29 de noviembre:
Parrillada en Huatajata.
2. Día 1º. de diciembre: Solemne sesión de honor, sujeta a programa especial.
Los tickets para la parrillada se encuentran a la venta en la secretaría del colegio.
LA DIRECTIVA

BANCO CENTRAL DE BOLIVI
Aviso de Remate
De conformidad a disposiciones legales en vigencia y ha
dose cumplido con lo dispuesto por el Art. 48 de la Ley del Sis
del Control Fiscal e instrucciones impartidas por el Direct
Bienes del Estado, se ha señalado para el día viernes 28 d
viembre del año en curso, a horas 15.30, para el verificativ
remate público de dos vehículos con la rebaja de la SEGU
DECIMA.
Los vehículos a subastarse son los siguientes:
CARACTERISTICAS
PRECIO TA
CON REBA
1.- Automóvil Marca Dodge - Placa Nº. 8-0981 Tipo Sedan- Año 1967 $b. 81
2. Automóvil Marca Dodge - Placa Nº. 8-5136 Tipo Sedan- Año 1973 $b. 97.
Los interesados en dicha subasta pública pueden concur
día y hora señalados en el Solar del Banco Central de Bo
situado en la Calle Nicolás Acosta Nº. 242 previo el depósito d
sobre el monto de la base de su tasación pericial practicada p
Contraloría General de la República.
Mayores informaciones en el Departamento Jurídico
Banco Central de Bolivia.
La Paz, noviembre de 1980
Dr. Jorge Frías Rocha
Sub-Contralor de la República
Sr. Julio Bellic
Gerente Administra
Cnl. Dr. Ricardo Castañón S.
Director Bienes del Estado